Empatada a luta Carlson Gracie x Valdemar Santana!

AVENDA DO BRASIL POR 3 BILHÕES

O Sr. Café Filho, em cujas mãos está o destino da economia brasileira, ameaçada pela criminosa Reforma Cambial

Ou Café tem a coragem de impedir a reforma cambial, ou o País será levado à destruição econômica — Para beneficiar os tubarões da exportação, serão levados à fome os militares, funcionários, operários e comerciários

(Leia na 3ª página artigo de fundo)

Pretende o Ministro da Fazenda entregar o Brasil aos tubarões da exportação, acionistas e clientes do seu Banco particular, por Cr$ 3 bilhões

SOLIDARIZA-SE O PSP COM O VENCEDOR

O PSP, partido do senhor Ademar de Barros, vem de declarar, em manifesto, que estará solidário com o candidato eleito, seja êle quem fôr, e, ainda, que êste deverá ser empossado.

Está, assim, cada vez mais firme a frente legalista, que exige a posse do candidato que as urnas sufragarem.

ANO 80 — RIO, DOMINGO, 9 DE OUTUBRO DE 1955 — N.º 233

GAZETA DE NOTÍCIAS

Fundador: Ferreira de Araujo Diretor: José Bergêa

INSTALAÇÃO DO INSTITUTO SUPERIOR DE ESTUDOS BRASILEIROS — Sob a presidência do Ministro Cândido Mota Filho, instalou-se, em sessão solene, o Instituto Superior de Estudos Brasileiros. O ato realizou-se no auditório do Ministério da Educação e Cultura e contou com a presença do representante do Presidente da República e de Ministros de Estado, além de intelectuais. O professor Roland Corbisier, diretor-executivo do Instituto, dando início à sessão, convidou para constituirem a mesa o Ministro Cândido Mota Filho, e demais autoridades. Usando da palavra, na ocasião, o Ministro Cândido Mota Filho falou sôbre a significação do Instituto Superior de Estudos Brasileiros.

Carlson após a luta:

"Com um homem dêsses não se pode lutar: foge sempre..."

Waldemar Santana, o "Pantera Negra", e Carlson Gracie, o "Vingador", travaram, ontem, ásperas

(Conclui na pág. 11)

CARLSON GRACIE

O govêrno quer, a qualquer preço, liquidar os Armazéns Frigoríficos

(LER, NA 3.ª PÁG., "DE CAMAROTE", POR CLÁUDIA RODRIGUES)

INSTALAÇÃO DA COMISSÃO DE APURAÇÃO DO T. R. E.

— (TEXTO NA 11.ª PÁGINA) —

RESULTADO ATÉ ÀS 22,30 DE ONTEM

São os seguintes os resultados gerais no país, conhecidos até às 22,30 de ontem, para Presidente da República:

JUSCELINO KUBITSCHEK ..	2.256.386
JUAREZ TÁVORA	2.085.249
ADEMAR DE BARROS	1.927.026
PLÍNIO SALGADO	612.079

Para Vice-Presidente:

JOÃO GOULART	2.775.717
MILTON CAMPOS	2.700.083
DANTON COELHO	1.000.908

HOMENAGEM DA MARINHA ARGENTINA AO ALMIRANTE TAMANDARÉ — Em cerimônia realisada ao pé da estátua do Almirante Tamandaré, na manhã de ontem, a tripulação do navio-escola "Bahia Thetis", da Marinha de Guerra Argentina, ora em nosso pôrto, prestou uma homenagem ao patrono da Armada Brasileira. Com a presença de altas autoridades civis e militares, membros do corpo diplomático e numerosas outras pessoas, o comandante do "Bahia Thetis", capitão de fragata Ricardo Lascano depositou ao pedestal do monumento uma coroa de flores seguindo-se o desfile de ois contingentes de aspirantes argentinos e da nossa Escola Naval. Na gravura, um aspecto da solenidade.

Sr. Alm Pedro, que explicará na justiça as nomeações sem ônus

ENCERRADAS as apurações no Maracanã

TEXTO NA SEGUNDA PAGINA

O Brigadeiro Epaminondas Santos, ex-Ministro da Aeronáutica, verificando o mapa geral das apurações, na tarde de ontem, no Maracanã

ENFERMO O SR. ADEMAR DE BARROS

O Sr. Ademar de Barros foi, ontem, vitima de um enfarto do miocárdio.

O candidato do PSP, entretanto, está passando bem.

SEGURANÇA CONTRA AS NOMEAÇÕES

TEXTO NA SEGUNDA PAGINA

Criminosa a política do café posta em prática no Brasil

Calculou-se erradamente o montante de nossa exportação para o ano em curso
O decreto n. 35.612 e a portaria 99 da Sumoc
Declarações do representante da Confederação Nacional do Comércio

Procedendo a uma análise serena da verdadeira situação do comércio exportador brasileiro no momento atual, o economista Antonio Osmar Gomes, representante da Confederação Nacional do Comércio em varios orgãos administrativos, não chegou a conclusões capazes de justificar qualquer otimismo.

AGRAVOU-SE A SITUAÇÃO DO BALANÇO EXTERNO

— "Segundo dados estatisticos de fontes oficiais — disse o Sr. Antonio Osmar Gomes — foram, na realidade, muito aquem das previsões os resultados de nossas exportações no primeiro semestre do corrente ano de 1955. Significa tal fato que a situação de nosso balanço de comércio externo se agravou bastante, e que se tornam imprescindiveis medidas bem ponderadas e muita firmeza de propósito para se evitar que, neste segundo semestre as coisas piorem ainda mais.

Na oportunidade de se estabelecer o orçamento de câmbio para o presente exercicio, haviamos considerado a previsão de 1 400 milhões de dólares, ou 700 milhões para os primeiros seis meses, demasiado otimista, pois deveriamos, desde logo, ter levado em conta que o nosso principal produto, fator maior de divisas — o café, já se achava em crise, descendo de preço, vertiginosamente de mês para mês.

Com efeito, deveriamos ter atentado no fato de que em junho de 1954 a cotação do produto, havendo chegado a cerca de 90 cents por libra, na Bolsa de Nova York, cinco e seis meses depois, isto é, no fim do ano, tinha sofrido uma queda espetacular de quase 40%, e o mercado continuava frouxo sem probabilidade de reação.

Simultaneamente com êsse fenomeno, de baixa de preços, se verificou, como era natural, este outro da queda do volume de vendas, pelo retraimento dos compradores mantendo-se em posição de expectativa, do que, de imprevisto poderia ainda suceder no dia seguinte, em face da continua depreciação do produto.

Enquanto isso ocorria nos mercados mundiais, nos fabricantes andavamos como que no limbo da lua, com a idéia predominante de governarmos os preços no interior do país e no exterior e lançarmos afoitamente o desafio aos nossos clientes internacionais de café, com o fantasioso Decreto nº 35 612, fixando o preço minimo de 87 cents por libra e posteriormente a portaria nº 99, da SUMOC, baixando aquele limite para 64 50 cents, redução também fora da realidade, visto que, àquela altura dos acontecimentos, a cotação em Nova York já andava pela casa dos 50 cents".

CRIMINOSO ARTIFICIALISMO CAMBIAL

— "Ora — prosegue o Sr. Antonio Osmar Gomes — em um pais de opinião pública esclarecida e em que os homens públicos tenham a obrigação moral de prestar contas dos seus atos ao povo, enfim, numa democracia de verdade, os responsáveis imediatos por uma politica assim criminosa, como essa do café aqui posta em prática, a esta hora estariam respondendo, ou já teriam respondido, de um modo inexorável, pelo crime praticado contra a economia e as finanças da Nação, o que equivale a dizer, contra o bôlso do povo brasileiro.

Por conseguinte, em face dêsse criminoso artificialismo cambial razão não havia para se prever a participação do café em nossa receita de divisas, no semestre próximo passado, em 370 milhões de dólares, para afinal de contas, serem apurados apenas 350 milhões. E o mesmo aconteceu com os demais produtos de exportação, como o algodão em pluma, estimado em 70 milhões; o cacau em amêndoas, que figuram com uma estimativa de 27 milhões e assim por diante, de modo que o total das exportações não foi além dos 630 milhões.

Por outro lado, a estimativa para a importação foi da ordem de 700 milhões de dólares, dos quais cêrca de 20% para petróleo e derivados e 10% para trigo em grão etc.

Nessas condições, o "deficit" em nosso balanço cambial, no primeiro semestre dêste ano, anda pela casa dos 70 milhões de dólares.

Resta-nos, tão sòmente esperar para ver como se comportarão os nossos produtos de exportação nêste segundo semestre, como reagirão êles nos vórtices da especulação dos mercados mundiais, em face dos novos rumos que resolvemos dar aos nossos negócios com o exterior, adotando o sistema de comércio multilateral para alguns paises da Europa".

Encerradas as apurações no Maracanã

Foram concluidos ontem no Estadio do Maracanã, os trabalhos de apuração, no Distrito Federal, do pleito de 3 de outubro. Restavam 155 urnas, tendo sido devolvidas 3 urnas e 1 que não foi distribuida, por falta de documentação. Essas entretanto, serão ainda apuradas pelo Tribunal Regional Eleitoral.

JUNTAS QUE TERMINARAM

Hoje varias Juntas Apuradoras, logo após o term no dos trabalhos, publicaram o resultado do mapa totalizador, tendo a nossa reportagem anotado as seguintes Juntas: 6a., 10a., 13a., 17a., 20a., 22a., 41a., 43a., 3a., e 25a.

RETARDATARIAS

Apesar de terem sido terminadas os trabalhos, observou-se a morosidade em algumas Juntas, o que permitiu o prolongamento dos trabalhos até as 20.30 horas.

INCIDENTE

Ainda ontem a reportagem no Maracanã, registrou novo incidente, desta vez ocorrido na 37a. Junta Apuradora, quando dois fiscais do partido (PSD-PTB) se desentenderam, em face de ter o juiz da Junta determinado a impugnação de um voto, que fôra acertado em 1 parado. Chamados os Delegados dos Partidos, foi o voto reformado, sem prejuizo das partes.

INFORMAÇÕES

Na Secretaria do Tribunal Regional Eleitoral, apuramos que foram impugnadas 16 urnas, tendo sido anuladas 4. Quanto às impugnadas, podemos adiantar que serão discutidas no Tribunal Regional, através de 57 recursos de todos os Partidos que ali já deram entrada.

«GOLPE DE AR»

Entre os casos pitorescos que ontem ali ocorreram, registramos o debate travado entre uma fiscal da U.D.N. e um do P.S.D., ocorrido na 37a. Junta Apuradora.

Decorriam os trabalhos de apuração, quando a fiscal assim se pronunciou: «E' Juscelino e Jango vencerem; resta saber se levam». Respondeu o fiscal do (PSD-PTB): «Só há uma coisa que essa dupla não leva: é o «golpe», mesmo porque, a estas alturas, «golpe» só de ar. E este causa muito resfriado aos incautos».

A fiscal oposicista se retirou sob vaias dos presentes.

AGRADECIMENTO

Nossa reportagem registra, com prazer, as atenções do sr. José Carlos Rodrigues Vaz, funcionario da Secretaria do Tribunal Regional Eleitoral, que não poupou colaboração e gentileza à imprensa, prestando todas as informações que lhe eram solicitadas.

BRIGADEIRO ESAMINONDAS CRÊ NO PATRIOTISMO DOS GOLPISTAS

No final da apuração, ontem, no Maracanã, compareceu o ex-ministro da Aeronautica, Brigadeiro Esaminondas dos Santos, que se encontrava acompanhado de varios politicos do D. Federal, entre os quais o vereador Alvaro Dias.

Falando com exclusividade à GAZETA DE NOTICIAS sobre o pleito, em apuração e, ainda, a posse dos candidatos eleitos, assim se pronunciou: «O comparecimento do povo às urnas foi um espetaculo de civismo impressionante, no qual o brasileiro mostrou a sua maturidade politica. Isso demonstra o desejo do povo de mostrar, aos que dirigem a Nação o caminho que desejam seguir, sem outra solução a não ser a da Democracia.

SERA' EMPOSSADO

— «Quanto à posse dos vencedores digo não tenho duvida pois acredito no patriotismo dos proprios golpistas, que, penso não desejam ver a Nação jogada a uma luta fratricida, da qual ninguem sairá vencedor. O golpe branco não virá».

DISTRITO FEDERAL

PARA PRESIDENTE:

	votos:
Ademar de Barros	273 637
Juscelino	199 522
Juarez Távora	174 613
Plinio Salgado	35 208

PARA VICE-PRESIDENTE:

	votos:
João Goulart	279 611
Milton Campos	301 826
Danton Coelho	81 361

BANCO RIBEIRO JUNQUEIRA S. A.
RUA DA QUITANDA, 70/72
RUA CHILE 35

O DCT e o recolhimento das urnas eleitorais

O diretor geral dos Correios e Telegrafos do Distrito Federal, Sr. W. Duque Estrada, dirigiu às Chefias e Agencias, a seguinte Circular, em que agradece a colaboração dos funcionarios no serviço de recebimento, expedição e entrega de urnas eleitorais:

«Havendo terminado a tarefa que coube aos Correios, no pleito de 3 do corrente quero manifestar a todos os servidores escalados para os serviços de recebimento, expedição e entrega de urnas eleitorais, a otima impressão que me causaram, quando os vi empenhados em tão importante labor.

Revelaram eles uma perfeita compreensão de deveres e de responsabilidades.

Não fôra o espirito de ordem e de disciplina, desse abnegado grupo de funcionarios, e, certamente, teriamos fracassado na alta missão que nos foi confiada.

A eles, exclusivamente, cabem os louvores que vimos recebendo, pelo magnifico trabalho realizado.

A todos, sem exceção, aqui deixo consignado, os meus melhores agradecimentos, pela espl ndida colaboração prestada a esta Diretoria Regional».

Consulta aos candidatos sôbre a reforma cambial

Texto da carta enviada pelo Sr. Café Filho aos Srs. Juscelino Kubitschek, General Juarez Távora e Adhemar de Barros

A propósito da Reforma Cambial, o Presidente da República enviou aos três candidatos mais votados no pleito de 3 de outubro, a seguinte carta:

"Rio de Janeiro, 7 de outubro de 1955.

Empenhado desde o começo do meu governo, em promover estudos relativos à reforma cambial, que me parecia reclamada por superiores interêsses do país, pedi para ela a diligente cooperação dos dois ilustres brasileiros a quem confiei os encargos da pasta da Fazenda. Só agora, entretanto, o Ministro José Maria Whitaker, que prosseguiu nos estudos encetados pelo Ministro Eugênio Gudin pode submeter à minha apreciação o projeto que acompanha esta carta.

Diante do breve prazo que resta para cumprimento do meu mandato na presidência da República e já realizado o pleito para a escolha de meu sucessor, pareceu-me que não devia pôr em execução as providências sugerida sem consultar o presidente eleito, pela consideração de que iria decerto contrair, em assunto de tamanha relevância, que interessa profundamente a economia do país e, nos seus reflexos, ao bem estar do povo brasileiro, responsabilidade que recairiam necessàriamente sôbre a administração futura.

Alvitrei, por isso, fôsse a questão submetida ao voto do Congresso Nacional, não só por alguns aspectos peculiares de sua competência mas também pela circunstância de poderem nele opinar representantes autorizados dos candidatos, possibilitando assim a manifestação anteci pada da politica financeira a ser seguida no próximo quinquênio, com a vantagem ainda de prestigiar a resolução do Executivo com a deliberação ponderada do parlamento, que teria, aliás, pronunciar-se sôbre a matéria em regime de urgência.

Como ponderáveis parcelas da opinião e o próprio Sr. Ministro da Fazenda insistem por uma pronta deliberação governamental; julguei de elementar providência em vista dos motivos invocados, dirigir-me aos candidatos mais favorecidos pelo sufrágio popular antes mesmo da proclamação do eleito, para consultá-los sôbre a conveniência e a oportunidade da referida reforma nos termos em que me foi proposta.

Tal é o fim da consulta que tenho a honra de dirigir a Vossa Excelência, de modo a habilitar-me quanto antes a uma decisão definitiva.

Receba Vossa Excelência os protestos de minha consideração (a) João Café Filho".

O Café já reáge sózinho

RIO — (C. D. J.) — A última crise ministerial do Brasil quando ficou demissionário o Ministro da Fazenda, Sr. José Maria Whitaker, teve um mérito: o de provar que, apesar de toda sua delicadeza, o mercado do café é capaz de reagir por si mesmo.

Os jornais e agências telegráficas, na noite de 5 do corrente divulgaram que o titular da Fazenda deixaria a pasta, em vista de pretender o Presidente da República submeter o seu projeto de reforma cambial à deliberação do Congresso Nacional.

No entanto, no dia 6, na Bolsa de Nova York, o café acusou alta na abertura. Poder-se-ia dizer que a notícia da crise ministerial brasileira ainda não se havia espalhado na imprensa norte-americana. Tomando-se como bom semelhante argumento, deve-se salientar que o fechamento do mercado de café, na tarde do mesmo dia 6, registrou uma alta de 70 a 75 pontos, seguindo o ritmo de acréscimos iniciado pela manhã.

O PREÇO DO DOLAR

Enquanto isso, o preço do dolar, no Brasil sofria oscilações de acôrdo com as notícias de afastamento ou permanência do Ministro da Fazenda.

Assim é que, na manhã do dia 6, os matutinos publicaram que Sua Excelência deixava a pasta. O dolar sofreu uma alta, sendo cotado a Cr$ 72,00. Já à tarde, circulavam notícias de que a crise fora parcialmente conjurada: o ministro permaneceria no posto até que o sr. Café Filho conseguisse uma solução definitiva para o impasse, qual fosse a de submeter ao Congresso a parte da reforma cambial referente à distribuição ou ao destino de resultados dos ágios.

Nessa reunião, da espera do Ministro, que o dolar, no fecha-mento, naquele dia sofreu uma baixa, sendo cotado a Cr$ 71,50.

AS CAUSAS PSICOLÓGICAS

As duas ocorrências nos levam a uma conclusão: os fenomenos economicos e financeiros na organização capitalista, sofrem influências psicológicas apreciaveis. Por que não baixou a cotação do café em Nova York na nossa crise ministerial? Porque estamos apurando eleições e, aquela altura, eram apontados como prováveis vencedores os Srs. Ademar de Barros ou Juscelino Kubitschek, um mineiro e um paulista intimamente ligados pela sua naturalidade, ao problema da valorização do café que têm nos seus Estados natais os maiores mercados produtores.

Os jogadores da Bolsa raciocinaram da seguinte maneira: o Governo que vem, a partir de janeiro de 1956, no Brasil procurará defender, custe o que custar, o preço do café.

A mesma motivação psicológica explica a alta do dolar e a sua baixa consequente no mercado de câmbio, no Brasil.

Se o Sr. Whitaker permanecer na pasta da Fazenda, a tendência será pela baixa do dolar; se sair, ninguem sabe como agirá o seu sucessor. Parisso no fechamento da bolsa, verificando-se que o ministro permaneceria o dolar voltou a ser cotado a Cr$ 71,50.

SUSTENTAÇÃO ESPONTANEA

Os mais otimistas interpretam o fenomeno da firmeza do café, na bolsa de Nova York, durante a crise ministerial no Brasil de outro modo. Salientam que o mercado cafeeiro perdeu aquela possibilidade classica, porque economicas e financeiras. Além de mais toda a reforma não implica apenas em arrecadação de ágios, mas visa o policiamento do mercado negro de divisas. Basta salientar que em dois anos o país arrecadou cêrca de 60 milhões de contos, que, antes iam para o bolso dos aproveitadores do câmbio negro. Defendi a instrução 70 e os seus beneficios ai estão. Do mesmo modo, é aparisensus nache que o atual Ministro pode modificar a politica cambial".

UM CAMINHO SEGURO

Já se descobriu, porém, uma solução eclética para a permanência do ministro da Fazenda, contentando-se ao mesmo tempo os pruridos constitucionalistas dos seus adversários. A formula foi encontrada depois de um entendimento de que participaram os Srs. Prado Kelly, Monteiro de Castro e Artur Santos com o ministro da Fazenda. Consiste na seguinte: o Congresso Nacional se manifestaria sobre a parte da reforma cambial referente à destinação dos ágios.

Quanto ao óbice de que o Governo poderia opor-se a tal pedir a sua revogação, já se sabe que tanto o Sr. Juscelino Kubitschek como o general Juarez Távora são favoraveis à reforma cambial. E ninguem ignora que o Sr. Ademar de Barros está fora do pareo presidencial.

POLITICA DO DISTRITO

(Conclusão da pag. 3)

numerario que precisasse para os grandes empreendimentos. Nós que não somos vereadores, que lhe votaram os créditos à base de empréstimos ou de outras compensações, queremos apenas as grandes obras ou os benefícios anunciados com tanto estardalhaço. Um deles, por exemplo, foi a solução do problema da água. Muitos prazos já foram vencidos e a agua nunca foi tão escassa nas torneiras. Agora se alega estarem vazios os reservatorios, por causa da estiagem. Prazos são estabelecidos para adoção de medidas drasticas, se as chuvas não ocorrerem. Acontece, entretanto, que a natureza, por não entender de administração ou de negocios, está nos mandando agua com abundancia. Se os da campanha de má vontade estipulam prazos de cinco dias para chover, a chuva cai logo no dia seguinte. Nada obstante, a campanha de má vontade continua. Novas ameaças foram feitas e o tempo, que não tem medo de cartas, continua prometendo chuvas. O capcioso duelo vai perdurar, até que um dos contendores se dê por vencido.

Observadores acreditam que o simples aumento nas tarifas dagua resolveriam o problema do abastecimento. Se é tão simples assim, antecipamos que brevemente estará tudo solucionado...

Jos. Anselmo Bandeira de Melo

No Rio o general Pradel

Está no Rio, tendo conferenciado em caráter reservado com o ministro da Guerra o general Honorato Pradel, Secretario de Segurança Publica de São Paulo.

Segurança contra as nomeações

Duzentos candidatos aprovados no concurso para o magistério supletivo vão impetrar mandado de segurança contra o ato do prefeito que investiu nessas funções pessoas que não se submetaram a qualquer prova publica.

A decisão do Sr. Alim Pedro repercutiu mal no seio do magistério, tanto mais que havia promessa foram do proprio prefeito de aproveita-los á medida que fossem vagando os cargos.

Forçado pelas circunstancias, o Chefe Executivo enviou aos vereadores uma mensagem ampliando a carreira para no menor prazo aproveitar os habilitados.

Com surpresa deparam os candidatos com várias nomeações publicadas no órgão oficial da Prefeitura, esquecendo o prefeito de atender aqueles que se acham amparados pela lei. O caso é tanto mais grave, porquanto não existem vagas no quadro do professorado supletivo. Foi essa a justificativa de administração quando deixou de atender os que fizeram provas e lograram aprovação. Portanto não se justificam as nomeações sem o concurso, quando a propria Secretaria de Administração habilitou candidatos para os cargos.

Os prejudicados vão entrar hoje com um mandado de segurança a fim de anular as nomeações feitas e garantir os direitos dos concurrentes habilitados.

GANHE DE GRAÇA
GRANDE CONCURSO MENSAL
GAZETA DE NOTICIAS
Geladeira Climax oferta de I. Ianarel S/A Maquina de costura oferta do Casa Neno Colchão de molas Plumo. Liquidificador Arno. Bicicleta Goricke
Climax
ARNO
Troque seis cupões por um bilhete numerado e concorra ao caso sorteio mensal
CLEIA INSTRUÇÕES NA P 10
O sorteio da Série FF será realizado a 16-11-55, sendo imparado pela Agência Naval de Publicidade Ltda.
O SORTEIO DÊSTE CONCURSO É Série GG
REALIZADO PELA LOTERIA FEDERAL

DO IMPÉRIO À REPÚBLICA

GAZETA DE NOTÍCIAS

Fundada em 2 de Agôsto de 1875

TRÊS BILHÕES DE CRUZEIROS

ESTE jornal tem sido implacável no julgamento do senhor Café Filho. Sabem, perfeitamente, os nossos leitores a razão de nosso combate ao atual Presidente da República, cujo mandato tem suas raizes na traição de 24 de Agôsto. De resto, as boas ações do govêrno Café Filho têm sido tão escassas e raras, que o acêrvo de seus desacertos mantém as palmas de nossas mãos virgens de aplausos ao lastimável sucessor do grande Getúlio Vargas. Como, porém, todo santo tem seu dia, chegou a vez de expressarmos, não apenas o nosso caloroso aplauso ao Presidente Café Filho, mas até de extender-lhe a nossa veemente solidariedade.

* * *

NENHUM homem sensato neste País poderá deixar de aplaudir o Chefe do Govêrno pela bravura com que está resistindo ao assédio dos tubarões, capitaneados pelo provecto banqueiro José Maria Whitaker, interessados numa reforma cambial em cujas dobras a plutocracia da exportação cafèeira pretende espoliar o povo em bilhões de cruzeiros. A decisão do Sr. Café Filho de não sancionar o tribofe da reforma e de remeter o projeto à consideração da Câmara, traduz, não apenas uma homenagem do Presidente da República ao Congresso Nacional, mas um imperativo da lei e da moral. Na verdade, como se pode subtrair ao pronunciamento das Câmaras a verdadeira lei de câmbio ferida pelos grupos econômicos e que introduz, no quadro da economia do País alterações substanciais?

* * *

A reforma do Sr. Whitaker, preconizando a extinção do confisco cambial, introduzirá o mais cruel confisco real na economia do povo. Sòmente um grupo dela se beneficia: o grupo dos exportadores, especialmente os dos exportadores de café. O Banco do Brasil, vale dizer, o Estado vai abrir mão, por esta reforma, do mais sagrado de seus monopólios, que é o monopólio da moeda. O exportador de café, exonerando, carciosamente, o Banco da clássica bonificação de 25 cruzeiros, vai ser o senhor do dólar, o acaparador das divisas para as manobras do mercado negro. As bonificações da lavoura passarão a ser fágios do grupo exportador.

* * *

A quebra do cruzeiro, implícita e explícita na reforma tornará proibitivas as importações. Para falar em linguagem ao alcance da compreensão popular: o que hoje compramos à razão de 20 cruzeiros no exterior, passará a custar-nos 60 ou mais. Os bens de consumo fabricados no País, sofrerão o mesmo aumento de três vêzes o seu custo atual, pois nossa indústria é subsidiária, pràticamente em sua totalidade, de equipamentos importados. E mais: o súbito esguicho de milhões na área financeira em que agem os dois ou três grandes grupos de exportadores, determinará uma inflação incontrolável, cujas consequências golpearão exatamente as classes assalariadas, os operários, os comerciários, os funcionários públicos, os militares — cujo dinheiro passará a valer, da noite para o dia, três vêzes menos do seu valor atual.

* * *

PARA se ter uma idéia do volume dessa inflação e ao mesmo tempo do dilúvio de dinheiro em que se banharia, de imediato, a quadrilha reformista do Dr Whitaker, bastam as informações do Instituto Brasileiro do Café. Segundo os técnicos daquele órgão, os grupos exportadores já adquiriram na praça, à espera da reforma, cerca de 1 milhão de sacas de café. A extinção do confisco e a percepção direta do dólar "whitaker", na média de

(Continua na 10.ª pag.)

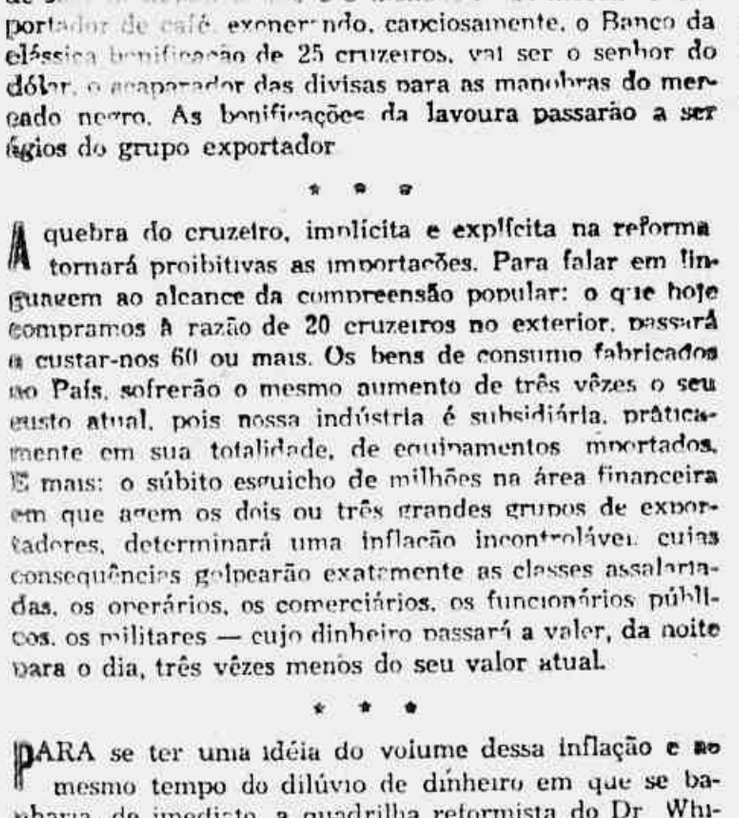

O Corvo — Reconheço que fui ludibriado...

DE camarote

CLAUDIA RODRIGUES

ARMAZÉNS FRIGORÍFICOS

Mais uma vez tenta o govêrno levar a efeito a venda dos malfadados Armazéns Frigoríficos.

Alegam não haver nenhum ônus da administração interessado em adquiri-los, alegam que a Prefeitura também não os quis comprar, e já providenciaram, inclusive, a transferência do seu pessoal para o serviço público, estando, assim, tudo pronto para a imolação, à ganância de lucros fáceis, daquela parcela do patrimônio nacional.

Mas acontece que a história é muito outra. Há um grupo estrangeiro interessado em arrecadar, a preço de liquidação, os Armazéns Frigoríficos. E há um grupo de maus brasileiros interessados em transferir para "el bolsillo" o "ir-bacu'ê" resultante da transação.

Que importa que êsses armazéns sejam os únicos com que conta a cidade para a conservação e estocagem de gêneros perecíveis? Que importam os enormes prejuízos que essa venda — na realidade uma cessão, tão ridículo é o seu preço — trará ao país?

Não seria mais lógico, ceder-se êsses Armazéns à Cofap ou a Prefeitura? Pelo menos continuariam a ser propriedade da Nação..

E, depois, acontece que a Federação Rural do Rio Grande do Sul estaria disposta até, a cobrir os prejuízos alegadamente causados pelos Frigoríficos, para utilizá-los. Todo mundo sabe disso, menos o Sr. Odilo Costa, filho.

E depois, quando se afirma que o que se verifica é, no apagar das luzes dêste melancólico govêrno dito de austeridade, uma verdadeira corrida em busca de lucros fáceis, ainda têm a coragem de aparentar melindres...

* * *

IBRAHIM DECIDIU...

O Sr. Ibrahim Sued, que, com Hugo Mosca e Ribeiro Martins forma a trinca que mais cacadas comete quando fala ao microfone, declarou, enfàticamente, na sua coluna "bem" do vespertino porta-voz do golpe, que não está mais "desde o dia 5", contra Jango.

Fico muito satisfeita. Assim, não haverá mais golpe. Está tudo salvo...

* * *

TV-RIO

O Sr. Lacerda, vulgo Corvo, anteontem, na TV-Rio, voltou a insultar o Sr. Juscelino Kubitschek, que, quer o queiram quer não, é o Presidente eleito da República. Também voltou-se, em sua catilinária de insano mental, contra o general Lott, que êle supunha poder manobrar ao sabor de suas ambições e que se revelou um brasileiro digno dêsse nome.

Mas o pior não foi isso. Com as alucinações do deputado udeno-golpista já nos acostumamos e não impressionam mais. E' que a TV Rio cobra ingressos em seu auditório. E não é justo que o público seja obrigado a pagar para assistir o louco do Lavradio insultar as autoridades constituídas e continuar impune.

Mas é que o Chefe de Polícia anda muito ocupado a censurar filmes como "Rio 40°" e esquece de censurar a TV. Disso o Sr Corvo se aproveita para insultar o general Lott aliás superior hierárquico do Sr. Côrtes (o que êle parece também haver esquecido..).

* * *

LUIZ FRÓES DE SOUZA

Meu caro, o Hugo quer falar com você. Apresse, senão a "cana" vai ser dura...

* * *

D. JUANS

Aqui na redação existem dois campeões da arte de conquistar: o professor Astério de Campos e o Paulo Pôrto.

Para que êles possam trabalhar é necessário informarmos, milhões de vêzes, às fãs que telefonam, que os ilustres jornalistas "ainda não chegaram".

Já arrumamos, até, um "foca" para atendê-las.

a êsses chamados.

Depois, armam cara de santos e juram por todos os deuses que são, apenas, amizades...

Aliás, disso eu nunca duvidei.

* * *

O EXISTENCIALISTA

O Sr. Jânio Quadros, com o seu aspecto de espairecedor empoeirado, desiludido com as derrotas eleitorais sofridas, astúcia agora, o lugar de Embaixador do Brasil na França! Uma sinecurazinha diplomática na Cidade Luz.

Comentando a pretensão janista, dizia ontem, na ABI, nosso confrade Edmar Morel:

— O Jânio se esquece de que o existencialismo já está fora de moda...

* * *

MAGISTRAL, HEIN?

O redator parlamentar de "A Noite" devia estar muito apressado para terminar sua coluna quando classificou, ontem, de magistral o discurso do deputado udeno-golpista Lacerda, vulgo deputado Hollerith.

Magistral foi a cincada do rapaz...

* * *

BALÃO DE OXIGÊNIO

Às 13 horas de ontem o Repórter Esso pregou uma peça aos juarezistas.

A notícia serviu apenas como um balão de oxigênio no quase cadáver entusiasmo dos udenistas.

Com aquêle vozeirão bonito, adaptado conforme o grau do noticiário, saiu-se com esta: Juarez reage e os seus correligionários estão esperançosos de que os resultados possam sofrer modificações, passando Juscelino para o segundo lugar.

Horas depois... Juarez descia da ponta em vertiginosa carreira, quase atropelando o Ademar o terceiro colocado.

Como esperança, a notícia de Heron serviu para alguma coisa...

* * *

FERRI

Meu caro colega, estou cansada de receber cartinhas receitando fortificantes para sua seção.

Vamos consultar o Dr. Rubem Franco?

* * *

DEU A LOUCA NO LACERDA

Ainda na TV-Tupi o deputado udeno-golpista, Rasputini-mirim da política nacional, gritou revirando os olhos míopes atrás das lentes fundo de copo:

— A posse, eu a evitarei até a tapas.

Hospício p'ra um, urgente!

* * *

MANCADA

"O Globo", que pretende ser o melhor jornal do Rio, deu, ontem, uma boa mancada quando anunciou, na primeira página, a confirmação de perda dos artistas do Circo Garcia, no naufrágio (que não houve) do liote "Brasil".

Meus pêsames à turma que vestiu a camisa do golpe.

Ivan, o que é que há?

* * *

CORONEL BATISTA TEIXEIRA

Ponderável facção se está movimentando no sentido que a chefia de polícia do próximo govêrno seja entregue ao coronel Batista Teixeira.

Estou de pleno acôrdo, se o Sr. Juscelino quiser, de fato, ter uma polícia à altura, deve entregá-la ao grande amigo de Vargas que aliás, havia sido convidado, dias antes do 24 de agôsto para aquêle lugar.

Talvez, até, se houvesse aceito, o golpe que roubou a vida a Getúlio não se concretizasse.

Será o homem certo no lugar exato.

POLÍTICA DO DISTRITO

Temos ainda três meses de administração. Até lá, estou certo, o prefeito Alim Pedro poderá atacar as obras tão escassas que serviram de pretexto para os vereadores lhe votarem todas as mensagens de crédito. Dinheiro é que não falta. Até o imposto de vendas e consignações foi elevado de 2,7 para 4%. Bem verdade que os novos impostos somente poderão ser cobrados a partir do próximo exercício financeiro, quando ele não será mais o chefe do Executivo Municipal. Ocorre, entretanto, que as operações de crédito lhes dão o

(CONCLUI NA 2ª PÁGINA)

Inimigo do Povo e da Pátria

ESSA história do golpe na política, em nosso meio, já está desmoralizada, e caducou. Ninguém desconhece que em tôda a nefanda campanha, neste mau intuito, predominou a feição, o espírito maléfico de um só indivíduo: o sr. Carlos de Lacerda, a quem deram o justo apodo de Córvo. Esse demolidor folicular o deseja, a todo o transe, aumentar a confusão, o descrédito, a desobediência às leis e às instituições do país. Explorou, quanto pôde, a falsificação da carta atribuída ao parlamentar Brandi, enredando a personalidade do sr. João Goulart, mas nada conseguiu, visto que se acha publicamente, demonstrada, até mesmo pelos elementos oficiais, a sinceridade dos acusados.

O sr. Carlos Lacerda usou e abusou do nome do interino ministro general Lott, no dia das eleições, violando embora o Código Eleitoral, para fazer constar aos eleitores, através de certa emissora carioca, que aquele documento era autêntico, e não deviam votar no João Goulart. Eis agora, o reverso da atividade do Córvo: atacou, em plena Câmara, a ilibada conduta do ministro da Guerra somente porque êste não encontrou nas mais recentes informações do enviado de sua inteira confiança general Maurell Filho nenhum elemento concludente da veracidade da carta mais nada: e porque o ilustre titular, com a maior imparcialidade e acatamento à Constituição, mostrou o ânimo, como é, aliás, de seu dever, de garantir a posse dos eleitos para Presidente e Vice-Presidente da República.

Estando desencantado com a estrondosa vitória do sr. Juscelino Kubitschek, cabal expressão da vontade popular, o sr. Carlos Lacerda chama ao titular da Guerra de inconstante, cúbico, versátil, e outros desaforos. E tudo por que? Porque, contra Deus e o mundo, quer que o general Lott desrespeite a Constituição, e diga que o falso é verdadeiro!

Poderá, em suma, existir indivíduo mais pernicioso e mais inimigo do povo e da Pátria? Em qualquer outro país, menos tolerante que o nosso, o Córvo já teria sido há muito tempo, enfiado ou deportado, como indesejável...

GAZETA DE NOTÍCIAS DE 1879

Quinta-feira, 9 de Outubro

FALA O MINISTRO... — Numa sessão extraordinária da Camara dos Deputados, falou o Sr. Francisco Sodré, ministro do Imperio. Dada a palavra ao jovem ministro, S. Ex. sobe à tribuna, faz um pequeno exordio, e chama a attenção do parlamento para um projecto que se dispõe a ler. A Camara era toda anciedade.

Esta angustiosa situação não podia continuar. S. Ex. assesta as suas lunetas e lê. Mas o que leu S. Ex.? Um projecto mandando approvar o regulamento do registro civil, projecto que já ha dias foi votado pela camara, e que se acha no senado!»

O CORPO DE OSORIO — «Conta que está marcada para o dia 15 do corrente a sahida do **Purus**, em que deve ser transportado o corpo do illustre general para a provincia do Rio Grande do Sul».

AS INVENÇÕES DA FISICA — «No Lyceu de physica do Imperial Lyceu de Artes e Officios, o Sr. Dr. Oliveira de Menezes tratará hoje do spectroscopo».

HUMORISMO — «Entre tio e sobrinha:

— O que lês que tanto te sorve-te a attenção?

— E' um livro que papai prohibiu á mamã lêr.

— E então tu?

— O livro é prohibido ás senhoras e eu ainda sou uma menina».

O telegrama de Virgílio Távora

G. Mourão

RESPONSABILIZEI-ME, neste jornal, por uma denúncia contra o Coronel Virgilio Távora, referente a atividades desenvolvidas por aquêle deputado, acusando-o, frontalmente, de haver montado, através da Federação das Associações Rurais do Ceará, uma verdadeira máquina de corrução política, nutrida, sobretudo, pelos lipes da Comissão de Revenda do Ministério da Agricultura onde operava, como Diretor, um parente seu o Sr Sid Távora. Foram de tal forma graves e convincentes as minhas denúncias, que o Sr Juarez Távora, com elas profundamente impressionado, providenciou a abertura de um inquérito contra o seu proprio sobrinho, dirigindo-me honrosa carta a respeito — carta que tive o cuidado de divulgar como um testemunho vivo de sua dignidade pessoal. A partir da data da abertura do inquérito, comecei a ser assediado por amigos comuns, que, a pedido do Sr Virgilio Távora, receioso das consequências do inquérito, me solicitaram cessasse a campanha contra aquele chefe udenista do Ceará. Acedi atendendo aos apelos de amigos a quem devo ilimitadas obrigações, sem com isto desertar de meu dever uma vez que as investigações já se achavam em curso. E atendi tão completamente, que deixei mesmo de responder a seis convocações para terminar, perante os dignos membros da Comissão de Inquérito, o meu depoimento ali iniciado. Sepultei o nome do Virgilio Távora na vala comum dos cadáveres esquecidos. Êle, por sua vez, se comprometera junto àqueles mesmos amigos, a cessar as hostilidades com que me procurava atingir, ficando expressamente condicionada a nossa trégua ao comportamento de ambas as partes. Eu cumpri o que prometera. Fui surpreendido, porém, a 29 de Setembro, por uma irradiação da Rádio Globo, num de seus programas de candidatura (derrotada) de Juarez, no qual esse emissora divulgou um telegrama do Sr. Virgilio Távora, contendo têrmos altamente ofensivos à minha pessoa e proclamando os resultados do inquérito, que o teria absolvido. Duas misérias ao mesmo tempo: o não cumprimento de sua palavra, desrespeitando o cavalheirismo de meu silêncio, desrespeitando a palavra que assumira junto aos meus amigos e propalando uma mentira pois o inquérito não o absolvera, limitando-se a excluí-lo na parte da denúncia afeta ao Ministério da Agricultura e determinando o prosseguimento das investigações referentes às atividades do FAPEC no Ceará. Diante do procedimento do Sr. Távora, que rompia os compromissos assumidos perante os meus amigos, eu também não podia mais ter compromisso algum. E tanto não os tenho, que quero ter a honra de ser o primeiro a dar curso na imprensa às denúncias formuladas pelo honrado Deputado Menezes Pimentel contra as truculências políticas do favorismo virgilista no Ceará. E' possível que amanhã o Sr Virgilinho negue a autoria do telegrama divulgado pela Rádio Globo. Não seria a primeira vez. Êle já negou uma vez, ao meu próprio sogro o Deputado Barros Carvalho, a autoria de um telegrama ao Deputado Carlos Jereissati, no qual envolvia o meu nome — telegrama êste que o próprio Jereissati me exibiu pessoalmente, e no qual constava também a assinatura do Senador Parsifal Barroso, que por sinal, negou havê-lo subscrito, atribuindo o fato a uma falsificação da sua assinatura pelo Sr Tavora. Êste mesmo Sr. Távora que, desmascarado por mim na presença de Jereissati, acabou confessando a autoria do telegrama cuja existência negara ao Deputado Barros Carvalho. Tudo é possível com o Sr. Virgilinho, em matéria de telegramas, inclusive êste que acabo de passar ao Ministro da Fazenda, segundo denúncia do Sr. Armando Falcão delatando o Sr. Jereissati.

De resto, dizem que o General Juarez, que deve conhecer o sobrinho melhor do que eu não dá pela palavra [illegible] um dêrrão de mal coado — como se diz no Ceará.

Em perigo o Govêrno francês

PARIS, 8 — (Reuter) — Num discurso violento, mas de grande clareza, o primeiro ministro Edgar Faure tentou esta noite, reunir a maioria da dividida Assembléia Nacional em favor da política do govêrno de reforma e autonomia para o Marrocos.

Disse êle aos deputados: «Meu corpo de primeiro ministro está em vossas mãos. Entretanto, os senhores devem tomar uma clara atitude acerca do problema marroquino. A única alternativa ao programa do governo de cooperação com os nacionalistas marroquinos é sangue e ruinas».

O discurso de Edgar Faure impressionou a Assembléia. Todavia, a hostilidade contra seu governo continua, deixando ainda em dúvida o resultado da votação, ás primeiras horas de amanhã.

O primeiro ministro disse que o voto seria um voto de aprovação do plano de «Nova Ordem» do governo e não um voto de confiança no governo em si.

O resultado da votação depende muito da atitude dos 104 deputados socialistas, que logo depois do discurso do primeiro ministro, se reuniram, separadamente, a fim de considerarem como deverão votar. Se eles votarem a favor da moção ou se abstiverem de votar, serão boas as perspectivas para o governo. Mas se se decidirem contra a moção, o governo se verá em situação difícil.

Os socialistas são favoraveis á autonomia do Marrocos e se opõem ás expedições punitivas que o Exército Francês realiza, em certas circunstâncias, no Marrocos.

Como um partido da oposição o Partido Socialista tem liberdade para votar contra a moção desta noite, sem se acharem em contradição com seus pontos de vista sôbre o problema de Marrocos.

ÓCULOS

examine sua vista

COMPRE NAS

ÓTICAS IDEAL

Cr$ 250

Rua Sete Setembro 55 — Av. Rio Branco 123 — Av. Rio Branco 137 — RIO de JANEIRO

ECONOMIA E FINANÇAS

Comentário do dia

F. J. TEIXEIRA LEITE

CONSAGRAÇÃO — Neste começo de outubro tivemos duas provas magnificas da vitalidade do sentimento democrático em nosso país. A primeira foi o interêsse com que o povo compareceu ás urnas e a independência com que manifestou suas preferencias, fazendo com que o pleito do dia 3 constituisse um marco esplêndido na obra de consolidação do regime. Os fatos mostraram que tinhamos razão, quando considerávamos ridículos os arreganhos do grupo de golpistas que pretendia se apossar do poder, não á base de votos, mas, sim, á fôrça de manobras extra legais.

É preciso que todos se convençam que a época dos pronunciamentos, das "intentonas", dos golpes de Estado, pertence ao passado, como, ao passado, pertencem os lampiões a querosene que iluminavam a nossa Capital, em tempos idos e vividos.

A redução do analfabetismo, a elevação do padrão de vida da grande massa e maior facilidade de acesso ás fontes de informação criaram, em nosso povo, a noção do direito de decidir livremente do seu voto.

Aspecto interessante do último pleito foi o do debate que se observava em toda a parte, em todos os meios, sôbre as qualidades dos candidatos.

Tão impressionante quanto o magnifico pleito de 3 do corrente, como demonstração da existência de uma opinião pública consciente e vigilante, foi o episódio do recúo do Sr. Café Filho no caso da demissão do Ministro da Fazenda.

O episódio é hoje conhecido nas suas minúcias. O Sr. Café Filho pretendia, sob pressão de determinados grupos, afastar da pasta da Fazenda o Sr. José Maria Whitaker, uma alta expressão de inteligência, caráter, capacidade tecnica e patriotismo, para nela colocar um homem cujas únicas credenciais são de gozar de sua intimidade, ligado, a êle, pelos laços respeitáveis do compadresco.

Foi o Sr. Munhoz da Rocha, ex-governador do Paraná, quase vice-Presidente na chapa Juarez Távora e atual Ministro da Agricultura que, na última reunião ministerial, torpedeou a reforma cambial proposta pelo Sr. José Maria Whitaker, cuja sucessão pretendia recolher.

Diante da repulsa unânime da opinião pública, expressa pelos mais prestigiosos órgãos da imprensa e pelas maiores associações [illegible] de todo o Brasil, o Sr. Café Filho [illegible] [illegible] José Maria Whitaker [illegible]

[illegible] Sr. Café Filho [illegible] [illegible] do Brasil [illegible] [illegible] no contrato em [illegible] [illegible] inclinações [illegible]

* * *

[illegible] Consultor Geral da República [illegible] dispositivos do reforma Whitaker [illegible] inconstitucional a lei em que [illegible] a opinião pública.

Positivamente, o parecer do Sr. Temistocles Cavalcanti, cuja tese S. S. considera [illegible], pelo que dela se conhece, não aumenta o prestigio, nem a autoridade do ilustre jurista.

* * *

A presença de uma opinião pública consciente e vigilante é elemento fundamental para a existência de um regime democrático forte.

A democracia se implantou no Brasil, queiram ou não queiram os golpistas e pescadores de águas turvas.

Será conquistado o Continente Ártártico?

Partirá em novembro a vanguarda da expedição — Contribuições de diversos paises — a rota a ser usada — De grande importancia para a Humanidade

LONDRES — Um pequeno grupo de homens partirá da Grã-Bretanha em novembro, para realizar um projeto que vem sendo acalentado por exploradores cientificos, porem jamais realizado: a travessia do Continente Antartico. Muitos planos e tentativas foram feitos durante os ultimos 40 anos, tais como os de Sir Ernest Shackleton em 1914, mas todos êsses projetos não deram os resultados esperados. Esta ultima aventura, a Expedição Transantartica, assentará sobre bases firmes, com todo o apôio dos governos do Reino Unido e da Nova Zelandia, industria e publico em geral.

A CABEÇA DE PONTE

O grupo avançado que partirá em novembro é a cabeça de ponte de um projeto que compreende dois campos principais, distantes de mais de 2.500 quilometros um do outro, e que foi planejado há mais de dois anos e meio. Constantes observações cientificas serão feitas, mapas serão traçados e novas áreas montanhosas examinadas geologicamente. Sondas determinarão a espessura da camada de gelo, e os fisiologistas estudarão a ambientação do homem aos rigores do clima.

Nos dois campos, bases serão registradas continuamente as condições meteorologicas e muitas pesquisas valiosas serão realizadas [illegible] transmissões de radio de ondas curtas. Os grupos de terra usarão cães e os ultimos tipos de veiculos para a neve.

CONTRIBUIÇÕES DA COMUNIDADE BRITANICA

A Expedição será comandada pelo dr. V.E. Fuchs, geologo de Cambridge, de 47 anos, com experiência na Groenlandia assim como no Antartico o lider da segunda base, que receberá o grupo transcontinental é Sir Edmund Hillary, o conquistador do Everest. A Expedição é predominantemente uma realização da Comunidade Britanica de Nações. As contribuições são as seguintes: Reino Unido — 100 mil libras; Nova Zelandia — 50 mil libras; Australia — 25 mil libras; Africa do Sul — 18 mil libras.

O grupo principal deve partir do Reino Unido em novembro de 1956, sob o comando do dr. Fuchs, e, nessa mesma ocasião Sir Edmund Hillary terá construido a base de McMurdo Sound, que obrigará cerca de 20 homens durante o inverno.

Espera-se, por volta de fevereiro que os grupos estarão construindo um deposito a uns 482 quilometros terra a dentro, e levantando ali, no Planalto Polar, uma estação — Ice Cap Station — que será dirigida por meteorologistas durante todo o inverno. Do outro lado do Continente, Sir Edmund Hillary procurará geleiras acima um caminho apropriado em direção ao oeste e ao Planalto Polar.

O grupo que empreenderá a travessia partirá em novembro de 1957 com veiculos apropriados para a neve. Aviões prestarão ajuda até a Ice Cap Station, ou possivelmente um pouco além, e então esperarão por condições atmosfericas favoraveis para cruzar em linha reta o Polo até a base de McMurdo Sound.

O LUGAR DE ENCONTRO

Os homens da Estação seguirão com a caravana, e começará a longa caminhada para o Polo, que segundo se sabe fica a mais de 2.740 metros de altitude. Uma vez sobre o Polo o grupo começará a descer gradualmente e encontrar-se-á com o de Sir Edmund Hillary, perto do deposito situado nas vizinhanças do Monte Albert Markham. Ambas as secções da Expedição se moverão para baixo em direção ao lado ocidental da Cordilheira Britanica até chegar no alto da geleira escolhida para a descida até McMurdo Sound. Se o terreno apresentar muitos obstaculos para os veiculos, estes terão de ser abandonados e as ultimas 100 milhas serão percorridas apenas com trenós puxados por cães.

O mês de março de 1958 verá certamente a retirada de ambas as equipes da Expedição Transantartica via Nova Zelandia, o pais que assistiu á partida e a volta de muitas outras expedições ao Sexto Continente.

BANCO DO COMÉRCIO S. A.

O MAIS ANTIGO DESTA PRAÇA

Decorações Originais — SOARITA — Sugestões. - Preços moderados

Telefone 37-6963

Processo para purificar águas dos rios

LONDRES (BNS) — "As águas fluviais tratadas no nosso aparelho podem ser imediatamente aproveitadas, numa forma purificada igual pelo menos á da água três vêzes distiladas em recipientes de vidro", dizem os manufatureiros londrinos do novo aparelho de "de-ionizing".

O processo que usam, o de purificar a água por meio de métodos eletroquimicos (troca de ions), é conhecido há mais de 20 anos; só últimamente, contudo, foi a técnica aperfeiçoada o suficiente para poder ser usada. O novo de-ionizador é portátil e completo. A agua fluvial é recebida num tanque de armazenagem e pode ser usada instantaneamente, em sua forma purificada, abrindo-se uma válvula de contrôle. Um medidos de pureza imbutido permite uma infalivel aferição da qualidade da corrente. Os recipientes não feitos de politene, estão montados em chassis.

Outra vantagem reivindicada pela firma é a de que nenhuma força, ou combustivel, é necessaria, e não ha o problema de manutenção. As resinas com ions permutaveis estão contidas numa coluna removivel, que se acha diretamente abaixo do tanque de armazenagem. Quando os ions forem consumidos, a coluna pode ser recarregada dentro de segundos com um cartucho padrão. A capacidade de purificação das resinas depende das condições da agua e por isso varia de acordo com as áreas. O custo do aparelho, segundo afirmam, é bem menor do que um distilador de tipo convencional com produção similar.

Uma unidade simplificada apropriada para as garagens e serviços de baterias está agora sendo aperfeiçoada.

CAFÉ E BISCOITOS "SERRADOR"

SÃO SEMPRE OS MELHORES

Consumir êstes produtos, é demonstrar ter bom paladar

CAFÉ E BISCOITOS SERRADOR

Abrantes Rocha & Cia. Ltda.

TORREFAÇÃO E MOAGEM, CAFÉ E BISCOITOS SERRADOR

RUA DR. MARCK, 255 — FONE: 2-2894 (NITEROI)

Filiais: Rua da Liberdade, 2 — Rio

Avenida N. S. das Graças, 776 (São João de Meriti)

O DRAMA DE

Uma espôsa que não foi beijada

Por ANA LUCIA

(XLI)

Ao jantar, Guilherme fez questão de que [illegible] "champagne" para um brinde a reconciliação [illegible] sogros [illegible] Helen [illegible] com Marcelo [illegible] casam [illegible]

— [illegible] filhos — [illegible] [illegible] que eu não [illegible] autoridade moral para lhes dar conselhos, mas aconte que eu sou mais experiente e — por que [illegible] certas situações. Por isso, achava que seria interessante você entregar [illegible] a Armando, que vai casar-se e precisa de um [illegible], e ir, com Dorinha, fazer uma viagem, [illegible] de uns dois ou três anos. Quando voltassem, ninguem diria nada sobre o menino, que poderia ter [illegible] tempo. Uma criança de 7 anos bem pode passar por ter quatro ou vice-versa ... Seria melhor [illegible] que vocês pretendem fazer.

Você, Guilherme, [illegible]. Essa história tôda fez-lhe mal, de sorte que me parece que a solução ideal [illegible] seria o que propus.

[illegible] antes de responder, consultou a esposa. A [illegible] grande sonho fôra correr mundo, aceitou a [illegible] sabia que o marido [illegible] diferença faria essa viagem.

Dr. Eugenio que desde [illegible] olhava a filha [illegible] a reconhecesse, não pôde mais impedir-se de [illegible] fazer com que o filho do [illegible] também seu filho.

A [illegible] voltando-se para a mãe, explicou:

[illegible] de mamãe. Desde pequenina, percebi quanto faria vocês sofrerem o receio que ela alimentava de não corresponder ao que os outros esperavam dela, de não estar de acôrdo com as opiniões dos outros.

Lembro-me — eu prestava muita atenção a tudo — de quando mamãe entendeu que eu devia frequentar o Convento de São João porque tôdas as meninas ricas o faziam. Você nêsse tempo ainda não havia consolidado sua situação e discutiram noites a fio...

Recordo-me também de quando ela insistia em que deviamos ter um carro novo porque o doutor Jansen comprara um...

Jurei que nunca seria assim, que não haveria de viver escravisada a nada nem a ninguém, que faria sempre o que me parecesse direito.

Por isso, não faria Guilherme infeliz, nem o garoto, para que os outros não me julgassem mal.

Afinal, papai, o que conta, o que faz a gente feliz é uma consciência limpa, livre de remorsos...

Os pais ouviam, assombrados, as palavras de Dorinha, que lhes aparecia não mais como a menina meio infantil cujo casamento êles proprios haviam arranjado e sim como uma mulher, com uma alma e seus misterios.

Voltando-se para a espôsa, o Dr. Eugênio comentou:

— Vês? Cria-se uma filha imaginando sempre que ali está uma menininha que sonha com bonecas e vestidos bonitos e, quando damos conta do caso, estamos sendo analisados e criticados por aquele pedacinho de gente...

De fato, Leda, você fez de nossa vida um verdadeiro inferno com os "que é que irão dizer", "devemos fazer como fulano", etc.

Mas, agora, tudo isso acabou, não?

Vamos ver se conseguiremos, na velhice, ter o que não soubemos conseguir na mocidade...

— Porque não vem conosco em nossa viagem?

— Agora não é possivel, meu filho. Como sabe, estou me refazendo aos poucos. Só a você devo...

— Por favor, nem menos isso. Eu é quem lhe devo Dorinha.

D. Leda a senhora não gostaria dessa viagem?

Abraçando a filha, que acenava-me para dizer que sim, a boa senhora e respondeu:

— Agora, quem decide é Eugenio. Aprendi com minha filha o segredo da felicidade...

— Então iremos todos, decidiu Guilherme. Com Dr. Eugenio eu me entendo depois... Tratem de preparar tudo para embarcarmos na proxima semana. Até lá, nada diremos sôbre Guilhermito.

— Mas ha Simone, atalhou Dorinha. Temos de assistir-lhe ao casamento...

Assistiremos arranjarei com Armando que antecipe a cerimonia. O que se tem de fazer, deve ser feito logo.

(Continua)

—::o::—

Leia breve, na "Gazeta de Noticias"

FRONTEIRA DO BEM E DO MAL

O novo romance de Ana Lucia, que fixa o drama de uma criatura que a vida insistia por colocar sempre, nos limites do que a sociedade aceita e do que a ela condena.

E uma história que bem poderá ser a história de alguém que você conheça, que poderá ser a sua própria história, um drama da vida real.

Descarrila o trem ferindo sete passageiros

Continúa foragida a quadrilha de falsários da Construção Civil

Passeiam despreocupadamente pela Cidade indivíduos perigosos e que respondem a outros processos — Os trabalhadores pedem providências ao Chefe de Policia

Acima José Maria de Paula, Francisco Afonso Alves e Wilson de Oliveira, os três falsários já condenados, no dia do julgamento

Em 30 de junho deste ano, o meritissimo Juiz da 4º Vara Criminal, Dr. Bandeira Stampa, teve ocasião de, ao proferir sentença, condenar ex-diretores do Sindicato dos Trabalhadores em Construção Civil, a penas variaveis de seis meses a 1 ano de detenção, e multas de Cr$ 1.000,00 a Cr$ 2.000,00. Complementando a sentença, determinou o Juiz se oficiasse á secção de capturas da Policia, para que tais individuos fossem presos e expiassem o crime cometido, qual seja o de falsificação das atas das eleições realizadas em 10 de Dezembro de 1952 naquele órgão de classe, e de outros documentos de máxima importancia para a vida do Sindicato.

O proprio Sindicato dos Trabalhadores, em vista de continuarem foragidos os falsarios, viu-se na contigencia de oficiar ao Coronel Menezes Cortes, Chefe de Policia, a quem pediu as devidas providencias.

Apesar de todas essas precauções, esses maus elementos continuam foragidos da Policia, muito embora se vangloriem da ineficiencia das medidas tomadas, visto que passeiam despreocupadamente pela Cidade, como se nada lhe tivesse sucedido, numa constante ameaça á propria sociedade, uma vez que o crime cometido é desses que não merecem contemplação.

Por não terem sido molestados até agora, sentem-se encorajados á prática de outros crimes apesar de sôbre os mesmos pesarem outros processos, em que fica demonstrado, mais uma vez, a desonestidade e a alta periculosidade desses individuos.

É suficiente citar o que esta em curso na 12ª Vara Criminal, a que respondem os condenados e mais outros ex-diretores e comparsas dessa quadrilha. Refere-se o aludido processo, ao caso da construção de um pretenso hospital para os trabalhadores em construção civil em cuja campanha se empenharam e obtiveram, por meios escusos, cerca de um milhão de cruzeiros.

Diga-se de passagem, que a culpabilidade desses individuos esta sobejamente aprovada no laudo pericial criminalista do Departamento Federal de Segurança Pública, recentemente anexado ao processo.

Dessa maneira, a diretoria do Sindicato dos Trabalhadores de cêrca de mil honestos trabalhadores, espera que a policia, através dos seus orgãos técnicos, colabore com a Justiça, com a Sociedade e com os associados empobrecidos, envolvidos e indignados com a impunidade gozada na delegacia de 4ª Vara Criminal, pelo crime infamante de falsificações de documentos.

OUTROS TAMBEM PAGARÃO OS SEUS CRIMES

Além desses três individuos citados, outros ex-dirigentes sindicais respondem pelo crime de desvio de dinheiro de cerca de um milhão de cruzeiros, que furtaram dos humildes trabalhadores com a promessa de construção de um hospital para essa pobre classe, hospital êsse que só ficou na imaginação daqueles individuos. Aos três acima apontados aos cuidados da sociedade, mais tarde, estão certos disso os associados daquele órgão se juntarão outros os tais do desvio do milhão de cruzeiros e que são: João Helena Pessanha, Arlindo Quarino Soares, Jaudelino Borges Fonseca, Ercidio Ferreira de Paiva, Alfredo Teixeira Filho, Francisco de Araujo Souza, Francisco Alves dos Santos, Ludgero dos Santos, Manoel Rosa de Souza, Mario Francisco Ribeiro, Fabricio Mendes, José Calixto Ribeiro, Epitácio Costa e Polidoro dos Santos.

Partiu-se um dos eixos da locomotiva — Pânico entre os passageiros

Por volta das 7,20 horas da manhã, o trem que sai do ponto terminal da Estrada de Ferro Melhem, quando a altura da estação de Pavuna, partiu-se um dos eixos da locomotiva, descarrilando 3 carros de passageiros, que ficaram atravessados nos trilhos, obstruindo a linha. Dos carros que descarrilaram, um deles ficou em posição perigosa, pois, se tivesse tombado, teria ido de encontro a uma casa, que fica bem próximo à linha férrea, o que não aconteceu.

PANICO ENTRE OS PASSAGEIROS

Com o impacto a maioria dos passageiros ficou atirada ao chão, provocando grande pânico, tendo alguns ficado feridos.

OS FERIDOS

No Posto de Assistencia do Meier foram socorridos os seguintes passageiros: Alfredo Queiroz, de 18 anos, residencia ignorada, Manoel Luiz da Silva (R. Dona Cecilia, 47); Maria de Lourdes (Av. Automovel Clube, 2876) e Arlindo José dos Santos, de residencia ignorada.

Todos após medicados retiram-se para suas residencias, sendo o fato comunicado ao 22º Distrito Policial que instaurou inquérito a respeito.

Ort-Léne
TINGE MELHOR
DOENÇAS DA PELE
Sífilis — Tumores — Câncer — Eczemas — Varizes — Ulcera das pernas — Verrugas — Espinhas — Queda de cabelo
Dr. Agostinho da Cunha
Dos 15 às 19 horas
ASSEMBLEIA 72
Tels.: 42-1155 e 58-1059

O Conselho Nacional de Águas e Energia Elétrica, em vista da grave estiagem que vem assolando a região Rio-São Paulo e ameaçando de colapso o fornecimento de energia elétrica a esta Capital, resolveu, entre outras medidas:

- Reduzir de 20 % as cotas de todos os consumidores de energia elétrica (luz e fôrça), que foram fixadas pela Resolução n. 1091;
- PROIBIR A ILUMINAÇÃO DE FACHADAS DE EDIFICIOS E DE VITRINES;
- LIMITAR O ACENDIMENTO DOS LETREIROS LUMINOSOS AO HORÁRIO DAS 21,00 ÀS 22,00 HORAS;
- Autorizar o órgão fiscalizador a:
  - a) suspender o fornecimento de energia elétrica aos consumidores faltosos, independente de sanção de advertência;
  - b) adotar outras medidas que a emergência impuser em beneficio do interêsse geral, "ad referendum" do Conselho;
  - c) atenuar as medidas impostas logo que melhore a situação existente.

NOITE e DIA... POUPE ENERGIA

RADAR-POLICIAL

PERPETUO — Diretor

Filme Rio, 40 graus

O mundo intelectual brasileiro levanta-se em geral de pé de guerra a defesa de seu patrimonio moral e cultural. Contra as investidas audaciosas dos impenitenciados críticos literarios e culturais, travando-se nesse campo uma verdadeira batalha aos intrusos, como no caso do filme nacional «Rio, 40 graus».

CHEFE DE POLICIA

O tenente Coronel Menezes Côrtes, improvisado censor, pela sua vasta interpretação de direitos sociais, teve a prepotência de investir contra o cinema nacional, proibindo a exibição na Capital da República do filme «Rio, 40 graus». Teve razões de ordem pessoal para proibi-lo, sendo o censor improvisado, criador de um dos maiores espetaculos que suplanta todos os filmes em que envolve dramas policiais. Para o estarrecimento dos criticos e intelectuais de um modo geral, demonstramos um filme que o senhor Côrtes exibe em todos os logradouros públicos, e onde êle figura como criador dos dramas como personagem artistica e idealizador do filme «Rio, 45 graus».

Retratamos, cena por cena, o filme, « Rio, 40 graus», que teve como supremo inspirador o intelectual Côrtes, que pela sua autoridade vem impondo este espetáculo aos olhos da população generosa e boa do Distrito Federal.

FILME «RIO, 45 GRAUS»
(1º episódio)
(de autoria de Geraldo Menezes Côrtes)

PRIMEIRA CENA: — Representada pelo facinora Betinho e sua gang que, com suas «15», vem pondo em pânico os modestos trabalhadores dos subúrbios de Madureira, Cascadura, Iraja, Méier, Realengo, Penha, Vila Isabel e Engenho de Dentro. Este modesto personagem já conta na sua bagagem criminal cêrca de seis homicidios. Confiança em liberdade desafiando o Norte.

SEGUNDA CENA: — Representada pela [illegible] assaltos as casas comerciais e residenciais. Desde as modestas residencias dos trabalhadores, dos subúrbios até as residencias aristocraticas no bairro de Copacabana, figurando como principal vitima o ex-chefe de Policia, General Filinto Muller, hoje Senador pelo Estado de Mato Grosso.

QUARTA CENA: — Representada pelas quadrilhas de menores que variam de onze à 16 anos de idade, assaltando automóveis que eventualmente estacionam nos campos de futebol nos dias de exibições futebolisticas. Em cada esquina ou adjacencia de favelas aparecem verdadeiros grupos de menores abandonados, já transformados em marginais.

A linguagem adotada neste espetáculo, é a que se segue:

LINGUAGEM DO CRIME

1º) Vou dar um golpe no «taraço» (consiste em tomar o dinheiro de alguém iludindo a boa fé);
2º) Vou dar um golpe «de sola» no seu Osório (consiste em dar uma navalhada numa pessoa ingênua);
3º) Vol dar um golpe no alfabeto (consiste em negar a verdade à imprensa escrita e falada);
4º) Vou dar um golpe na praça (consiste em cometer uma chantage no comércio de um modo geral);
5º) Vou dar um golpe no doutor curioso (consiste em mentir ao juiz que o processa);
6º) Vou surrupiar a otaga do doutor suavisador (consiste em negar o pagamento dos honorarios do advogado que o defendeu);
7º) Deram um golpe na minha carta (violaram os seus direitos constitucionais);
8º) O doutor exigente não sabe que estou com o doutor pinote (consiste no desconhecimento, pelo promotor público que o criminoso está foragido).

O Distrito Federal é em [illegible] dentro da [illegible]

Repórteres do "Côrvo" foram fazer provocação e apanharam, do deputado

A "Tribuna da Imprensa" para a Russia, onde ia reconeticou, fazendo provocação, que o deputado petebista Frota Moreira embarcaria ontem ber ordens, etc.

Entretanto, o referido parlamentar apenas se dirigia á Viena, onde vai participar, como convidado, juntamente com o escritor Jorge Amado, de uma reunião do Conselho Mundial da Paz.

Ontem, á hora do embarque, no aeroporto do Galeão, apresentaram-se dois reporteres do vespertino do Sr. Lacerda, o fotografo Ronaldo Teobaldo e o reporter Roberto Natallo, êsse procurando sacar declarações do deputado Frota Moreira, enquanto Teobaldo procurava obter uma pôse.

O parlamentar disse que nada tinha para declarar, a não ser que não ir a Moscou, como noticiára o jornal, mas sim a Viena. E pediu que o não fotofrafassem. Os reporteres insistiram e aguardaram o momento em que o parlamentar se dirigia para o avião a fim de bater uma chapa. O deputado Frota Moreira indignou-se com o fato e partiu para os reporteres, resultando um incidente do qual saíram feridos aqueles profissionais de imprensa.

No 30º Distrito Policial os reporteres apresentaram queixa, por agressão.

PAGAMENTOS
DO TESOURO

No Tesouro Nacional terá [illegible] amanhã o 19º dia util, constante do Atrazados e Avulsos.

GAZETA DE NOTICIAS
R. TEOFILO OTONI 148, RIO
Vice-Presidente
PAULO PARISI
Diretor-Substituto
JOSE BUSTAMANTE
Assistentes da Diretoria
NARCISO REBIBOUT
O. MACHADO SOBRINHO
Secretario
IBERE BASTOS
Gerente
HUGO PODDA
Diretoria ... 42-1215
Gerencia ... 42-3501
Publicidade ... 23-3778
Secretaria ... 42-8067
Esporte e Policia ... 42-7541
Oficina ... 42-3478
O artigo intitulado [illegible] é o sr. WILTON GALDINO DA ROCHA
O jornal não se responsabiliza pelas opiniões emitidas em materias assinadas.

um serviço econômico de CÓPIAS Á MÁQUINA AO MIMEÓGRAFO FOTOSTÁTICAS e HELIOGRÁFICAS
A COPIADORA
(Marca Registrada)
A Casa Mais Antiga No Genero
Quitanda, 97 - 1º
Para serviços URGENTES chame 23-5155 e 22-5232

CÓPIAS Á MÁQUINA, AO MIMEÓGRAFO E SERVIÇOS DE FOTOCÓPIA EM GERAL
Com rapidez e exatidão
Apanha-se e entrega-se a domicilio
RUA ÁLVARO ALVIM, 48, 3.º - S/309
Tel. 42-8685

LIVRARIA FRANCISCO ALVES
LIVREIROS E EDITORES
RUA DO OUVIDOR 166 — Rio
FUNDADA EM 1854

RÁDIO

"ONDAS MUSICAIS"

A pianista Paula Amelia Vianna e a cantora Nilza Mariana Andrade Vianna, voltando a apresentar-se no programa "Ondas Musicais", segunda-feira próximo, dia 10.

Esta audição será transmitida simultâneamente, pelas Rádio Nacional, Roquette Pinto e Mayrink, a partir das 22 horas e 1 minuto.

* * *

O BALLET E VOCÊ

O programa "Ballet e Você" que era apresentado ao sabor-oso da Rádio Mundial, transferiu-se para São Paulo, onde será irradiado pela Rádio Record de São Paulo.

* * *

SYLVIO RIBEIRO

O cantor Sylvio Ribeiro assinou contrato com OVG para atuar nos salões-rotos Mayrink Veiga e Mundial.

* * *

O TENOR MARIO TEIXEIRA

Estreou com grande sucesso no programação noturna da Rádio Mayrink Veiga, atua também na Companhia de Cinema Marisabel, fazendo "a voz" de alguns personagens do filme: "Cinco Canções". O interessante é que a parte sonora do filme será toda feita na Alemanha, para onde já seguiu a voz do Mário Teixeira, devidamente selecionada.

GILVAN CHAVES — A mais nova aquisição das Associadas, estreou ontem, durante a programação de "Vaqueral do Chacrinha". GILVAN CHAVES já atuou numa temporada nas Associadas, durante o ano passado. Um excelente cantor vindo do nordeste do país

RENOVOU

A rádio-atriz Leda Maria renovou contrato com as Associadas.

* * *

TEMPORADA DA PRIMAVERA

Prossegue com grande êxito a temporada da primavera pelo microfone da Tupi, com as apresentações dos cartazes internacionais. Já se encontram atuando na C-3 o barítono Carlos Ramirez e a cançonetista Kobi Novi. Em breve teremos os lançamentos de Dany Daubersan e Nilsa Miranda.

ARNO VOIGT INFORMA
DE TUDO UM POUCO

DENTRO DA NOITE

QUE É QUE HÁ, SR. WALTER?

Encontra-se no Rio o coreógrafo Delf, dispensado pelo empresário Walter Pinto, em Buenos Aires.

Igualmente já chegaram duas "girls", também despedidas e que tiveram que fazer um rateio para poder comprar malas, etc.

Soubemos mais que o Walter está despedindo as "girls" brasileiras, substituindo-as pelas argentinas.

Estranhamos muito a atitude do senhor Walter Pinto.

* * *

"LE CARROUSEL"

Posse que está se esperando é "estreia" da Virginha Nore-

CINEMA

O PREÇO DE INGRESSOS DOS CINEMAS

Acabamos ontem de publicar a entrevista com o produtor Roberto Acácio, com por cento a favor do aumento.

Começaremos terça-feira uma nova entrevista com Joaquim Menezes, com por cento contra o aumento.

---

nha, proprietária do simpático "Le Carrousel". O referido "meio-fun" que sempre se apresentava lotado, pela noite a dentro, vive deserto, atualmente.

Dizem que o causa disso é a "crooner" Helena Garcia, que vive lançando "fusicas" entre as bregonas.

Vamos esperar.

ELLEN DE LIMA

Chama-se na verdade, Helenice Thereninha de Lima, nasceu a 24 de março de 1938, na Bahia. Passou a infância e estudou no Rio, onde já vive há muitos anos. Ainda não teve oportunidade de conhecer o Brasil. E suas raras excursões, devido aos contratos que a prendem na Capital da República, levaram-na sòmente a Belo Horizonte e São Paulo (capital). Antes de ingressar no rádio pensou, sèriamente, em ser professora. Sua encantadora voz e seu talento, entretanto, foram reconhecidos, desde logo, e a ex-futura mestra tornou-se cantora das melhores que apareceram, últimamente. Deseja tentar, também, futuramente, o radio-teatro. Gosta muito de viajar e espera, um dia, conhecer países longínquos como: Itália, Feito, Havana, México, etc. Começou num programa de novos da Globo,

DISCOTECA

ZILÁ FONSECA NÃO GRAVARÁ PARA O CARNAVAL

Em compensação, está com o'outras músicas românticas no mercado, nas quais faz muita fé. São elas: "Mineiro apaixonado", toada de Zebele e Romeu Paes; "Pelo amor de Deus", samba de Rutinaldo; "Descamisada", bolero de Alfredo Gil.

Esteve na Tupi, na Nacional (programa de Cesar de Alencar) e, no momento, é contratada da Socipra). O Cinema e a Praia são os divertimentos preferidos dessa menina-moça, que está destinada, sem dúvida, a se tornar uma das grandes "estrelas" de amanhã. Enquanto aguarda que, com o passar do tempo, chegue a esperada consagração e fama, vai, de disco para disco, de programa para programa, de "show" para show", graças aos seus méritos, arregimentando novos fãs. Sua popularidade, como era de se esperar, cresce dia a dia. Ellen de Lima entrou para o rádio por livre iniciativa, por expontânea vontade. Naturalmente, que os amigos e parentes, ouvindo-a cantar, devem tê-la estimulado, no que, aliás, fizeram muito bem. Na sua estréia, o samba "Até Você" (uma das músicas de seu disco de estréia) foi o que lhe rendeu mais e o que mais êxito conseguiu. Foi uma das primeiras estrelas novas conquistadas pela "Columbia", onde já fez quatro bons discos.

VERINHA DE ALENCAR

Verinha de Alencar, cantora da "novíssima geração", e uma descoberta da OVG, acaba de gravar o seu primeiro disco na fábrica Constelação. No lado A do disco: "Querido" — um bolero de F. José de Araújo, e no outro lado, o samba-canção de José Maria de Abreu: "Remorso".

Verinha deverá também tomar parte na filmagem de "Juventude de Amanhã", onde terá oportunidade de interpretar algumas canções.

* * *

GALINHA

O comandante Bruno Neto declarou que pensa abandonar o rádio para criar galinhas lá em Franca, sua cidade natal.

VIDA SOCIAL

ANIVERSARIOS

Maria Regina — A data de anteontem transcorreu o primeiro aniversário da interessante e graciosa menina Maria Regina, filha do estimado comerciante Dr. Dias Dias Teixeira e Sra. A querida menina, filha, Carmita Hippertaville, moradores na Rua Barão Mesquita, 79, Tijuca, foi a mesma festejada. Os pais da aniversariante e parentes ofereceram-lhe uma recepção por ocasião, uma festa íntima às pessoas de sua amizade.

— *Teotonio Mendonça Albuquerque* — Transcorre hoje o aniversário natalício da senhorita Marianne Mendonça Albuquerque, filha das mais prestigiadas na [illegible]

— *Mrs. Ann Rubral Rosenberg* — Transcorre hoje o aniversário natalício da exma. sra. Dra. Ann Rubral Rosenberg, esposa do sr. Edgar Rosenberg, figuras benquistas na sociedade alto-retense.

— *Maria de Lourdes Campos* — Faz hoje o aniversário natalício da distinta senhorinha Maria de Lourdes Campos Fonseca, filha do sr. Ernesto Fonseca Campos e de sua exma. esposa senhora Maria Ferreira Campos. Maria de Lourdes que é quista pelas suas inúmeras qualidades pessoais será alvo de várias manifestações de carinho dos amigos da família e para comemorar o auspicioso acontecimento receberá uma recepção em sua residência à rua Visconde de Santa Cruz, 211.

— *Sra. Adriema Braga de Souza Rodrigues* — Festejará, amanhã, a sua data aniversária, a exma. sra. Adriema Braga de Souza Rodrigues, funcionária do Departamento de Imprensa Nacional e esposa do sr. Raymundo Souza Rodrigues. Em sua residência, à rua Dr. March 219 na vizinha Capital Fluminense, a aniversariante oferecerá um "cocktail" aos amigos de suas amizades.

— Fazem anos hoje os nomes que sua família,

vizinhos srs. Ademar Ferreira Lima, Carlos Artur Thiré Daniel R. de Carvalho e José Maia Carneiro.

— Fazem anos segunda-feira as pessoas conhecidas srs. Alvaro Teixeira Soares, Welney Milhomens Jorge Mendes de Luna, Dr. Jerá Marques Gomes, Claudio Roberto Coelho Prandão e Frederico Rosa.

CASAMENTOS

— *Eulace Mitri de Castro* — Hoje se fará. Às 18 horas, na Matriz de N.S. das Dores do Ingá, em Niterói, o casamento da graciosa srta. Mitri de Castro, filha do coronel Benedicto Castro, oficial da Polícia Militar, e de sua exma. esposa. Na residência da família da noiva, à rua Visconde de Sepetiba, 15, haverá em seguida as núpcias uma recepção aos convidados.

BATIZADOS

— *Alberto Adonis* — Será levado à pia batismal da Igreja de Santa Rita hoje, às 11 horas, o galante menino Alberto Adonis. Serão padrinhos do batizando a srta. Ruth João Dias e o sr. Adelaldo Batista. Após o ato na residência da família de Alberto Adonis, à Rua Primavera, 113, 1º andar, será oferecida uma festa íntima.

REUNIÕES

A fim de tomar conhecimento e decidir sobre a escolha feita pelo novo presidente do Olímpico Clube dos nomes que deverão constituir a Diretoria a ser empossada no dia 15, reunir-se-á quinta-feira, próxima o Conselho Deliberativo daquele agremiação, na sede da rua Alvaro Alvim 21 — às 20 horas.

MISSAS

Por alma do sr. Cicero Correa Dias, será rezada missa de sétimo dia às 7 horas e 30 minutos na Igreja Nossa Senhora do Carmo, na Lapa, no próximo dia 13 — quinta-feira, mandada celebrar [illegible]

ESTA' DOENTE?

Procure a clínica do Dr. Jorge Junior, médico com longa prática no tratamento das doenças do aparelho digestivo, vias urinarias, do aparelho circulatório e suas complicações, exclusivamente nervoso, fraqueza sexual, doenças venéreas, do fígado, pele, úlceras, gastro-duodenais, prisão de ventre, prostatite, hemorroidas, [illegible] Procure-o sem falta de ar, tonturas, uma vez.

Em clínica com exames, raios X e dietas adequadas, [illegible] aparelhagem moderna, [illegible] Procure-o, não se arrependerá. Dr. Jorge Junior. [illegible] RUA DO OUVIDOR N. 108 — 2º andar, sala 204. — Consultas e Exames Diários — Sábados das 8 às 12 e das 15 às 19 horas. CONSULTA: Cr$ 100,00. [illegible] Avenida Rio Branco, 45 — Consultas: Segundas, Quartas e Sextas-feiras, das 9 às 12 e das 16 às 19 horas. — CONSULTAS: Cr$ 60,00.

TEATRO

A ENCENAÇÃO DE "O SEDUTOR"

O Teatro Brasileiro de Comédia exibirá, em breves dias, no Ginástico, a nova peça intitulada "O Sedutor", cujos ensaios prosseguem, muito animados, sob a direção de Franco Zampari. Enquanto se prepara, caprichosamente, a montagem dessa obra, continua em cena a produção de Abílio Pereira de Almeida "Santa Marta Fabril S.A.", uma forte sátira à sociedade paulista. Além da originalidade da peça, bastante concorreu para seu êxito a direção artística de Adolfo Celi e a homogênea atuação de Tonia Carrero, Paulo Autran, Maurício Barroso, Cella Ely, Dina Lisboa, Margarida Rei, Eugenia Rusnet, Luiz Calderaro e Ana Beatriz. Aguardamos, com ansiedade, a comédia "O Sedutor".

OS ARTISTAS UNIDOS

O apreciado grupo de «Os Artistas Unidos» completa, neste momento, nove anos de suas interessantes atividades em favor do bom Teatro no Brasil. Essa organização, fundada pelo saudoso Helio Rodrigues, desaparecido prematuramente, vem triunfando galhardamente. Apesar de ter sido vítima de um pavoroso incêndio no Teatro Copacabana, persistiu no seu idealismo, e ali mesmo reinicia os seus espetáculos, com os «Diálogos das Carmelitas», de Bernanos, por ocasião do Congresso Eucarístico Internacional. Encontra-se, hoje, em sua direção Carlos Brant, que tudo tem feito pelo êxito do referidos conjunto.

TEMPORADA DE OPERETAS

Para atender a parte de administração nos negócios da Empresa Pedro Celestino deixou o elenco da opereta «Sonho de Valsa» o ator Francisco Moreno. Em seu lugar entrou o seu irmão, o ator Fernando Villar que atuou nas Companhias de Dercy Gonçalves, Procópio Ferreira, Zaquia Jorge e Jaime Costa. «Sonho de Valsa» é o espetáculo que ocupa o cartaz do Recreio na temporada Popular de Operetas e é apresentado diariamente em duas sessões.

«PRECISA-SE DE UM PRESIDENTE»

Está em suas últimas representações a impagável revista «Precisa-se de um Presidente», original de Geysa Boscoli, Darci Evangelista e J. Vasconcelos, que, na segunda-feira completará duzentas representações consecutivas e deixará o cartaz do Teatro Jardel.

O próximo cartaz será a revista intitulada «Ensaio Geral», que Geysa Boscoli está montando com o maior carinho, tanto que contratou para reforçar o elenco: a vedette-tecnicolor Rose Randelli, a bailarina Judy Clair, o comediante Geraldo Gamboa e o Excêntrico Chiquinho, além de quatro novas «starletes».

O CIRCO MAGICO

Grande tem sido a afluência ao Lebon — Avenida Ataulfo de Paiva, número 220 — em frente ao Jardim de Allah, para assistir um dos melhores espetáculos circenses que está atualmente em cartaz. Trata-se do Circo Mágico Tihanyi, inteiramente diferente do circo normal, o que nos conta como seu principal astro o extraordinário ilusionista Tihanyi, um homem de uma habilidade [illegible]

[illegible] espetáculo que nos mostra Vicente Celestino na maior das suas criações artísticas, seguido de perto pelo seu irmão Amadeu Celestino. Ao que se afirma o atual original será substituído por uma revista farta de comicidade.

«PRECISA-SE DE UM PRESIDENTE»

Está em suas últimas representações a impagável revista «Precisa-se de um Presidente», original de Geysa Boscoli, Darci Evangelista e J. Vasconcelos, que, na segunda-feira completará duzentas representações consecutivas e deixará o cartaz do Teatro Jardel.

O próximo cartaz será a revista intitulada «Ensaio Geral», que Geysa Boscoli está montando com o maior carinho, tanto que contratou para reforçar o elenco: a vedette-tecnicolor Rose Randelli, a bailarina Judy Clair, o comediante Geraldo Gamboa e o Excêntrico Chiquinho, além de quatro novas «starletes».

O CIRCO MAGICO

Grande tem sido a afluência ao Lebon — Avenida Ataulfo de Paiva, número 220 — em frente ao Jardim de Allah, para assistir um dos melhores espetáculos circenses que está atualmente em cartaz. Trata-se do Circo Mágico Tihanyi, inteiramente diferente do circo normal, o que nos conta como seu principal astro o extraordinário ilusionista Tihanyi, um homem de uma habilidade [illegible]

Com um programa [illegible] e agradabilíssimo, onde se apresenta à frente de grande quantidade de ótimos artistas — palhaços, acrobatas, malabaristas, excêntricos e todos os mais do gênero, Tihanyi se apresenta diariamente às 21 horas, com vesperais, às quintas-feiras, às 16 horas e nos sábados e domingos, às 15 e às 1730 horas.

O ESPIRITO DO TEATRO

Esta folha publicou, em 7 de outubro de 1879, o seguinte:

«A uma atriz:

— Que idade tem, minha senhora?

— Desenvol responde a artista enxugando seu rosto de arroz.

— E sem falso, esse quanto [illegible]?

— Eu, respondo o mormando [illegible]

CARTAZ

TEATRO DE BOLSO — «Uma Escola Em 24 Horas» — Pela Companhia Silveira Sampaio, às 20 e às 22 horas.

JOÃO CAETANO — «Uma Noite no Lido de Paris» — Pela Companhia Francesa de Revistas, às 20 e às 22 horas.

COPACABANA — «E' preciso viver» — Pelos Artistas Unidos, às 21 horas.

CARIOCA — «Boca de Espera» — Pela Companhia Zaquia Jorge às 20 e às 22 horas.

GINASTICO — Santa Marta Fabril S.A. — Pelo Teatro Brasileiro de Comédia, às 21 horas.

Teatrinho Jardel — Precisa-se de um Presidente! — Pela Companhia Geysa Boscoli, às 20 e às 22 horas.

CARLOS GOMES — «O Ébrio» Pela Companhia Vicente Celestino, às 20 e às 22 horas.

SERRADOR — Ninguém Dorme em Floresta — Pela Companhia Raul Roulien, às 20 e às 22 horas.

RIVAL — «Espia em Circulação» Pela Companhia Annie, às 20 e às 22 horas.

RECREIO — «Sonho de Valsa» Pela Companhia Popular de Sonia Mamede, às 20 e às 22 horas.

GLORIA — «Miloca recebe aos sábados» — Pela Companhia Dercy Gonçalves, às 20 e às 22 horas.

DULCINA (ex-Regina) — Pra Frente Pra Você — Pela Companhia Cesar Ladeira-Renata Fronzi, às 20 e às 22 horas.

COLUNA MÉDICA

DR. RUBENS FRANCO

A PUBERDADE

Falamos ontem na fase de transição por que passa a mentalidade do rapaz ao atingir a puberdade. Voltamos hoje ao assunto, para conversarmos a respeito da orientação que devem dar os pais, aos seus filhos a respeito do sexo. Outrora, esse assunto era considerado imoral e o pai que o abordasse diante dos filhos, era muito mal visto. Hoje, vivendo a época em que o pai deve conquistar o coração do filho, por bondade, exemplos dignificantes e nunca por temor, esses exemplos de afeto e camaradagem devem dominar. O pai deve ser querido e não temido, como era o conceito antigo. Assunto sexual deve ser abordado, com cautela e respeito e em locais e momentos escolhidos. Faltando, sendo difícil a oportunidade de iniciar o assunto, em si difícil, sugerimos que o mesmo seja iniciado em forma de um caso ocorrido com um filho de um amigo.

Desse modo o pai poderá dizer que todos aqueles erros foram cometidos porque o amigo não deu ao filho aqueles conselhos que no momento ele vai dando, em forma de história. Nessa ocasião a conversa deve caminhar numa maneira cordial mas respeitosa. Os pais que não se sentirem com forças intelectuais ou com timidez para abordar essas temas devem procurar um amigo mais idoso e prático para essa função. Em último caso procurar um médico de família, para que êsse conversando leal e francamente abra ao jovem o caminho certo e normal da vida sexual. Grande número de anomalias ocorrem porque o novato no assunto, começou ouvindo versões erradas. Os filhos muito tímidos devem merecer especial cuidado. As companhias dos filhos são fatores essenciais na formação moral e devem ser vistas e observadas. Não erre ao abordar com seu filho esses problemas no futuro êle lhe agradecerá os conselhos recebidos. Não pense que essas temas lhe diminuirão o respeito e estima de seus filhos. Eles serão no futuro mais seus amigos e agradecerão.

NOSSA CORRESPONDÊNCIA

Temos recebido queixas, a respeito da demora de respostas nossas, mas a culpa não nos cabe. As cartas são respondidas no máximo 24 horas após o recebimento. A culpa deve ser do correio, mesmo assim as nossas desculpas.

Sr. F. H. J. — Santos Dumont — Peça uma assinatura da GAZETA DE NOTICIAS. Grato pelas palavras.

TINTAS FINAS COMÉRCIO INDÚSTRIA Ltda.

Esmaltes — Oleos — Vernizes — Ferramentas para pintores e todos os artigos para pintura. Não comprem sem consultar a

CASA DAS TINTAS FINAS

RUA BUENOS AIRES 37 — FONES 52-7119 e 52-3325

Silvana Pampanini e Folco Lulli, numa cena de "A Pecadora da Ilha", uma produção impressionante que o público vai assistir a partir de segunda-feira próxima

CINEMA

REGRESSA ENRIQUE RAEZ, DIRETOR DA UNITED ARTISTS NO BRASIL

Regressou, ontem de Miami, onde fora tomar parte nos trabalhos da Convenção Latino-Americana da Uniter Artists, Enrique Raez, diretor geral da United Artists em nosso país.

A convenção reuniu todos os representantes da United Artists na America do Sul, sob a chefia de Arnold M. Picker, vice-presidente da companhia e diretor do Departamento Estrangeiro dessa antiga e conceituada emprêsa distribuidora. A United lançará em nosso mercado grandes filmes como «Alexandre Magno», «Eles se Casam com as Morenas", «Marty", «Não Serás um Estranho», «Mensageiro do Diabo» e «Quando o Coração Floresce".

«A PECADORA DA ILHA»

Os cinemas Pathé — Presidente — Mauá e Para Todos apresentarão segunda-feira próxima, o emocionante drama dirigido por Sergio Corbucci, «A Pecadora da Ilha» (La Peccatrice dell'Isola), interpretado por Silvana Pampanini, Mario Vitale, Folco Lulli e outros. «A Pecadora da Ilha» é um filme realmente impressionante, contando uma história cheia de «suspense", e deve ser visto do início, pois possui cenas em retrospecto.

«SOB O COMANDO DA MORTE" UM CINEMASCOPE DA WARNER

Os mesmos estudios que levaram ao cinema a descoberta do som nos filmes; esses mesmo estúdios que produziram «Museu de Cera», até agora considerado o melhor filme em Terceira Dimensão, acabam de realizar mais uma produção pelo processo Cinemascope, utilizando as cores da Warner Color e o som estereofônico. «Sob o Comando da Morte» conta a história de um punhado de homens que deveriam atravessar um deserto infestado de indios que buscavam apenas uma oportunidade para atacar e massacrar seus inimigos brancos. Guy Madison, comanda o elenco de «Sob o Comando da Morte" e nos demais papeis veremos Joan Weldon, James Whitmore, Ray Teal, Carl Benton Reid, Harvey Lembeck e Bob Nicols. Direção de David Butler. «Sob o Comando da Morte" será lançado segunda-feira nos cinemas Azteca — Caruso-Copacabana — Imperator — Coliseu e São Pedro.

CARTAZ

«O BELLO BRUMMELL» (segunda semana), em Cinemascope, no Metro-Passeio (das 11,40 às 22 horas) e no Metro-Copacabana e Metro-Tijuca das 13,45 às 22 horas.

«PARA TODO O SEMPRE», em Cinemascope no Palácio, às 1,15 — 3,30 — 5,45 — 8 e 10,15 horas.

«HOMENS QUE SÃO FERAS» no Plaza (a partir de meio-dia) e no Colonial — Astória — Rizt — Olinda — Primor — Haddock Lobo e Mascote, a partir das 14 horas.

«O IMPERADOR DE CAPRI», no Pathé (das 12,20 às 22,20 horas) — Art Palácio — São José — Para Todos e Mauá, das 14 às 22,20 horas.

«AS INFIEIS» no Rivoli (do meio-dia às 22 horas) — Azteca — Presidente — Imperator — Coliseu e São Pedro, das 14 às 22 horas, das 15 às 21 horas.

«AGORA E' QUE SÃO ELAS», no Odeon — Botafogo e Madureira, das 14 às 22 horas.

«O CAPITÃO KIDD E A ESCRAVA», no Rex — São Luiz — Leblon — Alaska — Carioca e Abolição, das 14 às 22,20 horas.

«A VALSA ETERNA», no Vitória — Copacabana — Avenida e Pirajá das 14 às 22 horas.

«O DERRADEIRO ASSALTO», no Império — Miramar — Mem de Sá e Bonsucesso, das 14 às 22,20 horas.

(Conclui na página 11)

TORNEIO "CARTOS"
1ª ETAPA
Palavras Cruzadas nº 1

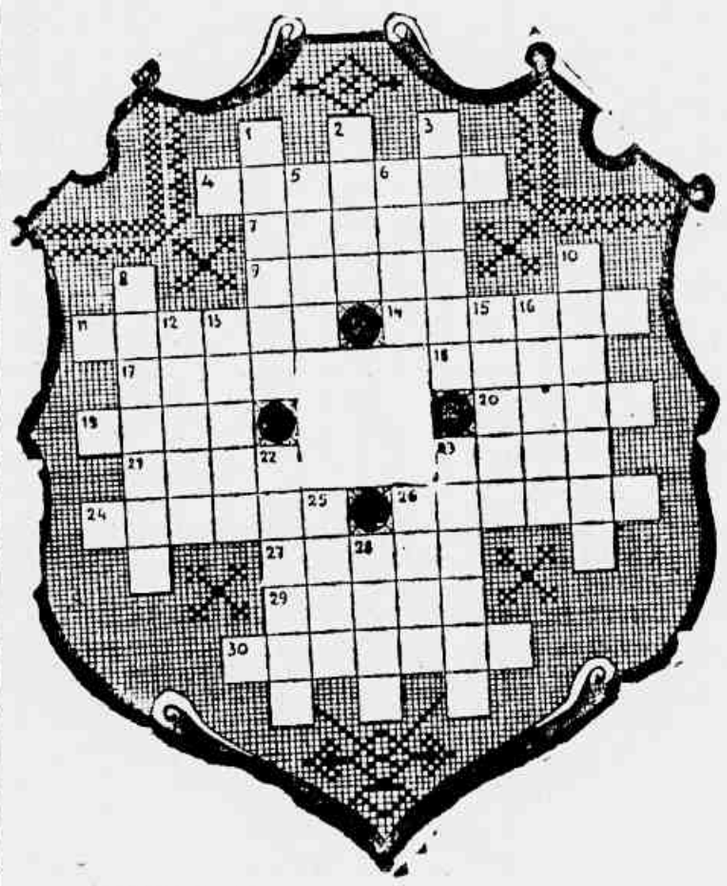

HORIZONTAIS:

1 — Dansa dos bebedores; 7 — Conacho; 9 — Filha de Pandaro Epifaniano; 11 — Sistema contagiante; 14 — A materia de todas as coisas; 17 — Alpercata; 18 — Nome antigo da Irlanda; 19 — Convento; 20 — Vamos!; 21 — Cidade da Polonia, na Posnania; 24 — Região craniana, geralmente com forma de d; 26 — Palavra com que se designava o imperador na Alemanha; 27 — Realidade; 29 — Nome de uma vespa; 30 — Aquele que numa corrida dá o sinal de partida.

VERTICAIS:

1 — Figura de retorica em que o orador imita o gesto ou a voz de outrem; 2 — Rebentos de couve; 3 — Altar dos sacrificados na tragedia grega; 5 — Mendes; 6 — Destino de cada um; 8 — Urania; 10 — Formulas matematicas; 12 — Morto; 13 — Flutuar; 15 — Nome proprio feminino; 16 — Feitiços; 22 — Coriza, 23 — Nome proprio masculino; 25 — Vertigem; 26 — O mais antigo reino da heptarquia saxonia; 28 — Prato de pau.

Dicionarios adotados: P. Brasileiro; Lello; F. Fernandes; Chompré; Lirial e Lidaci.

Homenagens com este Torneio o nosso presado confrade CARTOS, uma das figuras ímpares do charadismo patrio. Emerito decifrador e produtor, CARTOS já venceu varios Torneios no Brasil e em Portugal. A direção de CRUZADAS & CHARADAS que sempre recebeu o apoio incondicional de CARTOS, presta com este Torneio a sua sincera homenagem a esta figura modesta e grandiosa de charadista.

SOLUÇÕES DO GRANDE TORNEIO GAZETA DE NOTICIAS

Charadas: 1 Pendant; 3 — Saruga; 4 — Nomes gentilicos, 5 — Garguê; 6 — Engenha/o; 7 — Abafador; 8 — Caronte; 9 — Gacheira; 10 — Bolbute; 11 — Frumento; 12 — Forçado; 13 — Murmur; 14 — Granito; — 15 — Algos/t; 16 — Pamilia; 17 — Pelada/g; 18 — Paleio; 19 — Malicie/a; 20 — Torcular; 21 — Sacripante; 22 — Angostura; 23 — Flamancia; 24 — Grafico; 25 — Inevel; 26 — Asbolo; 27 — Mamparras; 28 — Antigono/e; 29 — Conserva/f; 30 — Vulcão/b; 31 — Nova seita; 32 — Ajax Furioso; 33 — Comichão; 34 — Voluta -Lucina-Tanada; 35 — Lavragem; 36 — Apotegma; 37 — Pdrialé 38 — Canhotoé 39 — Eurema; 40 — Cadena.

Palavras Cruzadas: N.º 1: C-U-A — Gaitada — Ilidi; P — Adler — A — Espipa — Macaco — Cego — Sapo — Chia — Eico — Etal — Peto — Anelar — Carara — T — Deter — A — Idade — Anexado — O-E-E; N.º 2: Zamenses — Ur — Ri — Ou — R Aros — R — Ruto — Edi — Azo — Truc — — C — Acho — A He — Hi — Pt — Artolice; N.º 3 Mineira — Hissopo — U — Fstal — T — Leomera — Patigua — Homem — Irara — Air — E — Ler — Jauru — S — Vl — Rodapisa — Alatoa — Erar — Noca — Pisaria — O — Balonas — Er — S — Gires — Laro — Pal — Womba — Secia — Inexata — Traje — R — T — Valer — Atrato — A Adelisa — Samoso; N.º 4 — Casa — Cora — Alarmadas — Ma — Rol — Sa — A — Peras — S — Ari — Mar — V — Agios — A — Ac — Arc — Am — Candearia — Aria — Rcas; N.º 5 — P — C — C Durar — P — Paroxitonas — Remodelar — Haca — E — Afim — Copo — Tsum — Tope — Mass — Bebi — Lima — Lelo — A — File — Baconiana — Carapinacaba — S — Solta — O — R — E.

DECIFRADORES DO GRANDE TORNEIO GAZETA DE NOTICIAS:

Os numeros são para o desempate na proxima Loteria Federal do dia 15-10; TOTALISTAS: 01 a 03 Alram; 04 a 06 Aladam; 07 a 09 Alôtropina; 10 a 12 Antonio Valente; 13 a 15 Bill; 16 a 18 Buridan; 19 a 21 Capacitor; 22 a 24 Cartos; 25 a 27 Erone; 28 a 30 Farmaceutico; 31 a 33 Businho; 34 a 36 Gauchinho; 37 a 39 Gorgorlhe; 40 a 42 K. Brito; 43 a 45 Lilise; 46 a 48 Maya; 49 a 51 Murilo; 52 a 54 Odea; 55 a 57 Ordisi; 58 a 60 Pinguinho; 61 a 63 Rimala; 64 a 66 Ruvina; 67 a 69 Santa; 70 a 72 Siroco; 73 a 75 Uerba; 76 a 78 Valente; 79 a 81 Wandi; 82 a 84 Yonix; 85 a 97 Yvelise.

MAIS DE 90%: 01 a 15 Aleir, 16 a 30 Arpetra; 31 a 45 Klapp; 46 a 60 Olin; 61 a 75 Polydamas; 76 a 90 Sam.

MAIS DE 70%: 01 a 15 Ferreira; 16 a 30 Jalbaim; 31 a 45 Jane; 46 a 60 Lima; 61 a 75 Magio; 76 a 90 Dima.

MAIS DE 50%: Numeros pares Mr. V.; Numeros impares Odnanref.

Aqui estão presados leitores, o resultado final do GRANDE TORNEIO GAZETA DE NOTICIAS. Agradecemos a todos que nele concorreram e mandaram suas colaborações. Foram feitas as apurações dentro do mais rigoroso criterio. Alguns confrades não prestaram muita atenção às listas que enviaram e cometeram erros graves, por isso que perderam pontos.

Errata do Torneio HC: Na 4a. etapa, na cruzada de Vichnu, a chave 49 vertical deve ser no plural. Na Na 5a. etapa, na cruzada n.º 7, as chaves 2 vert. REVOLVO e 3 vert. MONDEGO.

Toda correspondencia deve ser enviada para NEL-SON (Cruzadas) Red. da GAZETA DE NOTICIAS.

Os leitores e leitoras de GAZETA DE NOTICIAS que desejarem obter uma consulta com o Professor Iôe Ramath, que depois será publicada nesta seção, deverão escrever com tinta, em papel claro e assinar de forma bem legivel, em papel sem pauta. Não tendo papel sem pauta à disposição, o interessado deverá escrever atravessado sôbre as linhas. É necessário dar o nome verdadeiro e um pseudônimo para a resposta bem como declarar o horario, dia, mês e ano de nascimento, a cidade e o Estado. Não sabendo a hora em que nasceu, mencionar a hora em que vive mais ou menos os anos e a época respectiva. Devem ser evitadas os bilhetes em estilo telegráfico. Finalmente remeter o cupão abaixo devidamente preenchido para o Professor Iôe Ramath, "SONDANDO OS ASTROS" — Redação do GAZETA DE NOTICIAS — Rua Teófilo Otoni, 142 — Rio de Janeiro.

RESPOSTAS PELO CORREIO

Aquêles que preferirem receber pelo Correio a resposta de sua consulta, deverão remeter um envelope selado, juntamente com seis dos cupões abaixo publicados, sendo que um devidamente preenchido.

NOVAS CONSULTAS

As pessoas que já tiverem obtido uma ou mais respostas e desejarem nova consulta deverão citar em sua carta o número ou números das respostas anteriores.

CONSULTAS PESSOAIS — GRATIS

Os leitores ou leitoras que desejarem obter consulta pessoal gratis com o Professor Iôe Ramath, deverão seguir as seguintes instruções:

1.º) — Recortar diàriamente o cupão numerado publicado abaixo, até completar a coleção de 20 dos mesmos cupões.

2.º) — Trocar a referida coleção de cupões no Portario da GAZETA DE NOTICIAS Rua Teófilo Otoni 142 — Rio de Janeiro por um bilhete para consulta no qual constarão o dia e o hora do mesmo consulta.

3.º) — A coleção de 20 cupões que dará direito a uma consulta pessoal GRATIS com o Professor Ramath, não poderão ter cupões com o mesmo número. Por êste motivo os cupões cada dia apresentam um número novo.

Cupão n.º 7

Cidade ..... Estado .....

Nome .....

Pseudônimo para a resposta .....

Dia, mês e ano de nascimento ..... Hora .....

Cidade em que nasceu .....

Residência ..... Nº .....

AVISO — Ao escrever, faça 3 perguntas para serem respondidas pelo Professor Ramath.

NÚMEROS FELIZES 5404 8147

[illegible]	[illegible]
[illegible]	[illegible]
[illegible]	[illegible]
7406	10
C	N
7737	2675
5271	6072
0695	1084
3016	5814
6719	5645

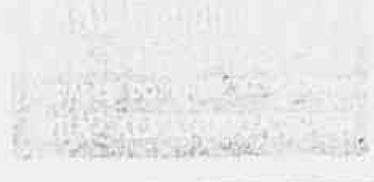

O Serviço Estatístico no País

[illegible] ... foram instaladas, os municípios diversos.

Reunida neste último a Junta Executiva Central do Conselho Nacional de Estatística, em sua última reunião, abordou a questão da sede própria para as Inspetorias Regionais, além de outros assuntos discutidos.

MOVIMENTO SINDICAL

HOMENAGEM A UM LIDER MARITIMO

Toledo Piza

A propósito da próxima inauguração de um Curso de Orientação Sindical, no Sindicato dos Foguistas da Marinha Mercante, deliberaram os associados daquele órgão sindical, unânimemente, escolher o prestigioso líder Luiz de Toledo Piza para paraninfo da primeira turma a ser diplomada no referido curso.

Tal iniciativa foi muito bem recebida nos círculos sindicais, notadamente entre os associados do Sindicato dos Empregados em Escritórios das Empresas de Navegação e na Federação dos Marítimos, onde, desde há muito, milita o homenageado, no exercício das funções de diretor e conselheiro, respectivamente.

PARALISAÇÃO DOS TRANSPORTES COLETIVOS

Amanhã, às 12 horas, [illegible] ... Tribunal Regional do Trabalho, [illegible] ...

[illegible] ... tes, trocadores e despachantes de ônibus, na base de Cr$ 300,00, Cr$ 250,00 e Cr$ 200,00, respectivamente. Todavia, o Sr. Francisco Murcia Copan, presidente daquele órgão de classe está convocando seus companheiros para uma Assembléia Geral Extraordinária, a ser realizada nesse mesmo dia às 19 horas, no sentido de dar conhecimento aos referidos trabalhadores sobre o resultado da reunião e deliberar qual a medida que tomarão caso seja negado o pedido de aumento.

PERSEGUIÇÕES NA LIGHT

O Sindicato dos Trabalhadores em Emprêsas de Carris Urbanos está convocando seus associados para uma Assembléia Geral Extraordinária a ser realizada amanhã, às 18 horas, a fim de dar conhecimento àquela numerosa classe sobre os entendimentos havidos com a Light.

ASSEIO E CONSERVAÇÃO NO T. R. T.

O Tribunal Regional do Trabalho deverá marcar por todo este mês o julgamento do dissídio coletivo, [illegible] pelo Sindicato dos Empregados em Emprêsas de Asseio e Conservação.

AUMENTO DOS COMERCIÁRIOS

[illegible]

Sindicato dos Condutores de Veículos Rodoviários ... Rio de Janeiro

[illegible] — Fone 22-3191

EDITAL DE CONVOCAÇÃO — Drs. Motoristas, Despachantes e Trocadores de Ônibus

Convoca os associados motoristas, despachantes e trocadores de ônibus que estejam quites e com mais de seis meses de inscrição social, a reunirem-se em assembléia geral extraordinária, que se realizará em nossa sede social, sita à rua Camerino, n. 66, no dia 10 de outubro de 1955, às 18 e 19 horas, em primeira e segunda convocação respectivamente, para a seguinte:

ORDEM DO DIA

a) Tomar conhecimento do andamento dos entendimentos perante o Ministério do Trabalho, Indústria e Comércio;

b) deliberar sôbre a atitude a ser tomada

Rio de Janeiro, 1 de outubro de 1955

FRANCISCO MURCIA COMPAN

Presidente

Sindicato dos Trabalhodores na Indústria da Construção Civil e de Ladrilhos Hidráulicos e Produtos de Cimento do Rio de Janeiro

Sede Própria: Rua Haddock Lobo, 78 — Fone 48-2555

EDITAL DE CONVOCAÇÃO

Na qualidade de Presidente deste Sindicato, convoco os Srs. associados quites e no gozo de seus direitos sociais, de conformidade com a alínea "a" do art. 28, dos Estatutos em vigor, para reunirem em Assembléia Geral Extraordinária, a realizar-se no próximo dia 13 do mês em curso às 18,00 horas em primeira convocação e na falta de número legal às 18,30 horas em 2ª convocação, a fim de tratar da seguinte:

ORDEM DO DIA

a) Leitura e discussão da Ata da Assembléia anterior; Apreciação e discussão em tôrno do Regulamento Provisório em vigor, aprovado pela Assembléia Geral Extraordinária do dia 31 de Março de 1952;

b) — Esclarecimento pela Diretoria com referencia ao Natal dos filhos dos associados;

c) — Dar conhecimento à Classe da atitude da Diretoria, sôbre a conclusão do processo que tramitava pela 4ª Vara Criminal, contra o ex-Presidente e Outros.

Rio de Janeiro 9 de outubro de 1955

Antenor Gomes da Silva

Presidente

Estrada de Ferro Central do Brasil
Departamento do Material
Serviço de Importação

CONCORRÊNCIA ADMINISTRATIVA nº 19/IMP/55, a ser realizada em 17 (dezessete) de outubro de 1955, referente a LÂMPADAS ELÉTRICAS, para importação.

Quaisquer informações sôbre o assunto, serão prestadas aos interessados, na sala 7/5 — 7º andar da Estação D. Pedro II, com o Sr. Chefe do Serviço de Importação.

AOS APOSENTADOS E PENSIONISTAS

JUSTIÇA DO TRABALHO, DOCUMENTOS EM GERAL

CASAMENTO E FOTOCÓPIAS

CASOS DOS INSTITUTOS E CAIXAS DE APOSENTADORIAS — REGISTROS E CERTIDÕES DE IDADE — INVENTÁRIO — TUTELA — CERTIFICADOS E OUTROS DOCUMENTOS — DIREITOS DE APOSENTADORIA, ETC

DIARIAMENTE DIRIGIR SE A

Rua Álvaro Alvim, 48, 3.º andar - Sala 309

TELEFONE 42-8685 (CINELÂNDIA)

No Instituto Nacional de Surdos e Mudos

Expressiva homenagem à respectiva diretora

Na sexta-feira última transcorreu, por entre as mais puras alegrias, a data do venturoso aniversario natalício da Exma. Sra. D. Ana Rimoli de Faria Doria, figura de muita projeção no meio educativo brasileiro e Diretora do Instituto Nacional de Surdos e Mudos, do Ministério da Educação. A esse educandario tem a insigne mestra dado o máximo de seu esforço e sincero idealismo, na árdua tarefa de recuperação dos surdos mudos, dos quatro aos dezoito anos, na idade escolar. Além disto D. Ana Rimoli especializou-se na técnica e na pedagogia moderna, notadamente da surdo-mudez, havendo publicado, há tempos, uma obra substanciosa e utilíssima. A luminosa passagem de seu natalício foi, merecida e carinhosamente, festejada naquele conceituado educandario, que já no tempo do Imperio, era a menina dos olhos de D. Pedro Segundo. Houve pugnas de jogos esportivos entre funcionarios e surdos, entre normalistas e bolsistas.

Ofereceu-se, depois, a homenageada um fino coquetel, durante o qual foi saudada pela inteligente normalista Iacy Serrano Dias, sobrinha do saudoso escritor catolico, jurista e filosofo Jonatas Serrano. Tambem lhe dirigiu uma saudação imensa e inspirada a menina Lois, dileta filha da ilustre aniversariante, e uma das alunas mais aplicadas da Escola Primaria do Instituto de Educação; e quem, por sugestão do capitão Tarso Coimbra, colocou na progenitora uma honrosa medalha cívica. A homenageada a todos agradeceu, profundamente sensibilizada.

ACORDEONS MAIS BARATOS NO BRASIL
CASA ACORDEON AZUL
Avenida Rio Branco, 277-Rio

Sindicato dos Trabalhadores nas Indústrias do Trigo, Milho Mandioca e de Massas Alimentícias e Biscoitos, do Rio de Janeiro

FUNDADO EM 15 DE MAIO DE 1931

Órgão representativo da categoria nos termos do Decreto-Lei nº 1.402, de 5 de junho de 1939

SEDE: Rua Camerino, 51 — Sob. — Fone 43-6900

RIO DE JANEIRO

EDITAL DE CONVOCAÇÃO

Pelo presente edital de convocação, convido os senhores associados quites, de acôrdo com os nossos Estatutos, a comparecerem à Assembléia Geral Extraordinária, no dia 13 do corrente mês, quinta-feira, às 17 horas em primeira convocação, às 18 horas, em segunda e última convocação, com a seguinte Ordem do Dia:

1º) Leitura discussão e aprovação da Ata da Assembléia anterior;

2º) Prestação de contas da Diretoria anterior, referente aos meses de Janeiro à julho de 1955;

3º) Assuntos gerais.

Rio de Janeiro 8 de setembro de 1955

Waldemiro Luiz da Silva

(Ass.) Pelo Presidente:

Firmino Lemos Cardoso

Secretário

AOS LICENCIADOS DOS INSTITUTOS E CAIXAS

Deseja saber os meios de você se aposentar? Dirija-se, com urgencia, à RUA ALVARO ALVIM N. 48-3 Andar, Sala 309 - CINELANDIA — Não se atende por telefone

"Show Volante Gazeta de Notícias" com "Surprêsas Okay"

Dois sensacionais espetáculos, ás 14 horas na rua Ituna e no Instituto Nossa Senhora de Nazaré na rua Araguaia, 374, em Jacarépaguá, ás 18 horas — Animação de Paulo Okay

MARINA MARTINEZ
Graciosa componente do Show Volante

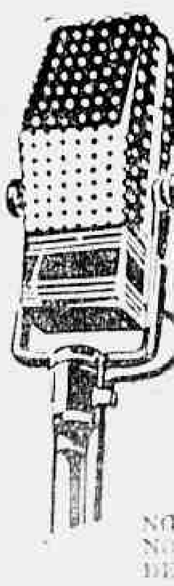

Hoje, dia 9, o SHOW VOLANTE GAZETA DE NOTICIAS COM SURPRÊSAS OKAY, será apresentado em dois local. A's 14 horas o nosso «cast» artístico visitará a TENDA ESPIRITA OGUM YARA, à rua Ituna, 540, em atenção ao convite que nos foi feito pelo GATO FELIX.

NO INSTITUTO NOSSA SENHORA DE NAZARÉ

Após o programa da rua Ituna, [illegible] para o Instituto Nossa Senhora de Nazaré, na rua Araguaia, 391 — Freguesia, Jacarepaguá, onde será realizado um dos shows em comemoração dos festejos de aniversario desse educandario cujo programa publicamos abaixo:

As 7 horas — Comunhão dos alunos na Paroquia de Nossa Senora do Lhoreto na Ladeira da Freguesia;

As 8 horas — Hasteamento da Senhora do Loreto na Ladeira da Freguesia;

As 8,30 horas — Concentração de alunos e convidados na sede do Instituto;

As 8 horas — Cirio de N. S. de Nazareth;

As 9,30 horas — Missa solene em Ação de Graças a N. S. de Nazareth na Paroquia de N. S. do Loreto.

As 11 horas — Entrega dos diplomas aos alunos que fizerem a 1ª comunhão.

As 17 horas — Sessão solene na sede do Instituto.

As 18 horas — «Show Volante GAZETA DE NOTICIAS.

As 19,30 horas — Distribuição de doces e refrigerantes pelos presentes.

As 20 horas — Encerramento da festa.

Para o programa acima estão convocados os seguintes artistas:

Marina Martinez — Jane Mara — Elvira Melo — Irene Macedo — Marly Sorel — Marly Brasil — Mercedes Ferraz — Sussu — Lubaldo Silva — Três Araras — Sidny Carlos — Marreco da Sanfona — Manoel Maiedo — Gato Felix — Suingue — João Alves — Pilombeta — Paulo de Abreu — Alan Carreiro e todos os demais componentes do «Show» Volante.

COM QUALQUER TEMPO

Os programas de hoje serão realizados com qualquer tempo já que os locais dos «shows» são cobertos.

ZE' FECHADO E ALBERTINA

Estarão presentes aos programas de hoje, os incomparaveis comicos Zé Fechado e Albertina, sem favor algum, uma das boas duplas que atuam em nosso Radio. Com a presença de Zé Fechado e Albertina os nossos programas estarão enriquecidos, em sua parte artística.

PROVE EM NOSSO "SHOW"
Sustincau
Indústria Brasileira
REFRIGERANTE ALIMENTÍCIO

Novo "Show" do Brasiliana em Quitandinha

Sábado e domingo proximos, o Conjunto Brasiliana oferecerá um novo e grandioso «show» em Quitandinha, em cujo Teatro Mercedes vem atuando com extraordinário êxito desde há duas semanas, quando regressou ao Brasil após uma temporada de quatro anos no Velho Mundo.

Entre os novos numeros destacam-se: «Navio Negreiro», pelo baritono Nelson Ferraz; «Maracatú», pela bailarina Wanda Oiticica; a «Festa na Roça», «Samba» e «Funeral do Rei Nagô», por todo o elenco.

FÁBRICA DE LADRILHOS HIDRÁULICOS

IMPORTAÇÃO — EXPORTAÇÃO

Aparelhos sanitários brancos e de côres. Fogões nacionais e estrangeiros

Fornecemos: BRAZILIT, AZULEJOS, MOZAICOS, CERÂMICAS E ETC.

Blasquez, Rosario & Cia. Ltda.

Caixa Postal 1658. Capital Cr$ 2.000.000,00. End. Teleg. Blaroze

RUA DO SENADO, 252

Tels.: Loja 32-2646. Escr. 32-5022

RIO DE JANEIRO

O cavalo Conqueror quando disputava o segundo páreo, na altura da grande curva, sofreu queda violenta, desmunhecando as duas pernas dianteiras. Resultou do lamentável acidente ter sofrido o joquei Daniel Pinto da Silva escoriações, com suspeita de fratura da clavicula, sendo internado no Hospital de Acidentados. O animal foi sacrificado por ter ficado inutilizado

Elvante, Falernito e Radak são três «barbadas»

Cedro com muita chance — El Mambo pode brizar e Plume Dorée tem ótimo apronto

O Jockey Club Brasileiro abrira os seus portões hoje, para apresentar mais uma reunião em que figura como prova principal o Premio Jockey Club Argentino, na distancia de 2400 metros, cujo campo está integrado pelos animais Tio Capataz, Minarso, Luarzinho, Inhanduhy e Navarro.

O pareo está a mercê de Tio Capataz, tendo como principal inimigo Luarzinho. O melhor apronto foi de Minarso, no tempo de 62" para o quilometro. Inhanduhy fez os 700 em 44"2/5, e Navarro tem 75" para os 1200 metros.

A nossa formula recai em Tio Capataz com Luarzinho na dupla.

* * *

Iniciando a corrida Elvante apresenta-se como força, havendo muita fé pelos seus responsaveis. Tem um apronto de 38"3/5 nos 600 metros. São inimigos Inventiva, Rendeira e Igarata na grama.

* * *

Charbal está na vez. Vem de segundo para Nick sendo candidato certo.

Falernito é a força da carreira e dificilmente será batido desta feita. Aprontou 600 metros em 37"2/5, tendo Charbal assinalado na mesma distancia 37" cravados.

Vamos ficar com Falernito e Charbal.

* * *

Entre Rio Negro, Cedro, Tamos e Odraci temos o vencedor do quarto pareo.

Rio Negro aprontou 600 em 36"2/5. Tamos fez os 600 em 37"3/5 e Cedro com o melhor apronto marcou 35"2/5 nos 800 mertos.

Apontamos Cedro com Rio Negro na formação da dupla.

* * *

A quinta carreira tem como retrospecto o cavalo El Mambo. Desta vez vai de 60 quilos, uma sobrecarga que dificultará a sua vitória. Mesmo assim, dado a sua otima forma pode levar de vencida a carreira.

Como inimigo apresentam-se Maypú, Tio Pepito, Quiroga e Cabanel.

Radak é melhor que a turma e dificilmente perderá.

Aprontou 600 metros em 37" cravados.

Os adversarios são Issima, Ormandie e Cairé.

Este ultimo aprontou 600 metros em 37"4/5 e Sibylla tem 48" nos 800 metros, reta oposta.

* * *

O trio de Mariano Salles é a melhor indicação. Disciplina aprontou 700 em 43".

Cruzado é competidor e tem um apronto de 41" nos 600 metros. Navegante é serio candidato e Gibatão não deve ser desprezado.

* * *

Encerrando acreditamos na vitória de Plume Dorée que tem como adversario Ride Miss Taura, Miss Cotia e a estreante Nairosa Bruleur. Esta ultima aprontou 600 em 37" Plume Dorée tem um excente apronto com 35" para os 800 metros.

Demolidor sagrou-se na prova de fundo

Notella, Evergreen, Tabú, Bong Lai, Erebango, Ouro e Ossian foram os demais ganhadores

A prova de fundo da reunião de ontem teve como vencedor Tabú sob a direção de Artur Araujo, tendo como Demolidor.

Notella venceu facil a prova inicial e Evergreen sobrepujou First Boy na segunda carreira.

Bong Lai conseguiu expressivo triunfo, deixando Experiencia a certa distancia.

Tabú levou a melhor sobre Sanaú com pequena diferença de cabeça. Erebango, Ouro e Ossian foram os demais vencedores.

A seguir o resultado (pelos dos carreiras.

1º PAREO — A'S 13,00 HORAS
1.500 METROS — Cr$ 45.000,00

	K
1º Notella, D. Moreira	58
2º Ortita, O. Ulloa	56
3º Evergreen, J. Remor	52
4º Ximenes, D. Silva	50
5º La Chula, M. Alves	51
6º Olo P. Fernandes	54
7 Emboscada, H. Lima ..	53

Não correu: Jones

Diferença: 2 corpos e vario corpos
Tempo: 80"3/5
Vencedor: (1) 14,00
Dupla: (13) 25,00
Place: (1) 10,00 e (5) 11,00
Movimento do pareo Cr$ 1.549.750,00
NOTELLA: F.C. 6 anos — R. G. do Sul — por: Ardent e Charreca
Proprietario: Mario Diffini
Treinador: G. Feijo
Criador: José Diffini

2º PAREO — A'S 14,35 HORAS
1.600 METROS — Cr$ 50.000,00

	K
1º Evergreen, R. Marinho ..	52
2º First Boy, O. Ulloa	53
3º Jonaig, J. Tinoco	52
4 Esculer, J. Portilho	56
5º Conqueror, D.P. Silva ..	56

Diferença: 2 corpos e 2 corpos
Tempo: 100"
Vencedor: (4) 42,00
Dupla: (34) 31,00
(4) 16,00
Place: (4) 16,00 e (3) 15,00
Movimento do pareo Cr$ 1.658.600,00
EVERGREEN: F.A. 5 anos — S. Paulo — por: Hunter's Moon e Evelyn
Proprietario: Stud Rocha Faria
Treinador: C. Covarrubias
Criador: Haras Guanabara

3º PAREO — A'S 14,30 HORAS
2.400 METROS — Cr$ 64.000,00

	K.
1º Tabú, A. Araujo	54
2º Demolidor, O. Ulloa	60
3º Kanhar, J. Portilho	63
4º Pratini, D. Moreira	60
5º Cânsi, Pinha N. Pereira	52

Diferença: 3 corpos e 2 corpos
Tempo: 1'43"
Vencedor: (5) 21,00
Dupla: (14) 31,00
Place: (5) 13,00 e (1) 15,00
Movimento do pareo Cr$ 1.853.380,00
TABU: M.A. 7 anos — R.G. do Sul — por: Moonlight e Lucrecia Borgia
Proprietario: Stud Goytacaz
Treinador: Moacyr Cancio
Criador: José Francisco Pereira

4º PAREO — A'S 15,20 HORAS
1.300 METROS — Cr$ 50.000,00

	Ks.
1º Bong Lai, D. Moreira ..	58
2º Experiencia, A. Roza ..	58
3º Galata, J. Marchant	58
4º Luganga, J. Tinoco	55
5º Dama de Preto Portilho	58

(Continúa na 10.ª pag.)

Programa, cotações, montarias e informes

1.º PAREO — 1.500 METROS — CR$ 45.000,00 — CR$ 13.500,00 E CR$ 6.750,00 — ÀS 14,00 HORAS — RECORDE: HOMERO 89" 4/5

1—1 ELVANTE	58	L. Domingues	Contam com sua vitoria. Tinindo um pouco dificil	2º de Golanita-Eska	J. Perez	90" -1400-AL
2 DIABLITA	52	C. Britto	Está bem e é candidato de fé	4º de Maritaca_Sunmaid Estreante	J. Andrade	89"3/5_1400-AU
2—3 RADAK	56	W. Andrade	Contam com boa atuação na grama		W. Attianezi	——
4 IGARATA'	58	J. Marchant	Deve correr melhor. Há fé	7º de Golanita-Elvante	F. Schneider	90" -1400-AL
3—5 INVENTIVA	54	A. Nascimento	Ligeira, mas muita distancia	6º de Golanita-Elvante	R. Silva	90" -1400-AL
6 ESKA	58	J. Portilho	só se prendendo. Correndo pouco	3º de Golanita-Elvante	R. Carapito	90" -1400-AL
4—7 CAMILA	58	N. Pereira	Regula com sua companheira	5º de Golanita-Elvante	L. Tripodi	90" -1400-AL
" HOLLANDS	58	Js. Baffica		4º de Golanita_Elvante	L. Tripodi	90" -1400-AL

2.º PAREO — 1.550 METROS — CR$ 45.000,00 — CR$ 13.500,00 E CR$ 6.750,00 — ÀS 14,25 HORAS — RECORDE: HOMERO 89" 4/5

1—1 CHARBAL	58	A. Cardoso	Candidato certo. Está tinindo	1º de Nick-Emerson	H. Britto	88"2/5-1600-GL
2 FIREBOLT	60	H. Lima	Não gostamos. Ainda é cedo	3º de Refem_Falernito	M. Araujo	88"4/5_1400-AU
2—3 EMERSON	60	D. Moreira	Ligeiro e vai bem na distancia	3 de Nick-Charbal	C. Roza	88"2/5-1600-GL
4 GAZIETO	56	J. Marinho	Sabe correr mais. Competidor	8º de Refem_Acanthus	C. Pereira	88"2/5-1600-GL
3—5 GUARACY	56	A. Neri	Reapareceu bem movido. Há fé	5º de Rubinho -II-	L. Tripodi	88"2/5-1600-AP
6 EREBANGO	54	M. Coutinho	Melhorou na terra mas só place	7º de Refem_Acanthus	J. Lourenço	88"2/5-1600-GL
4—7 SUNKIST	54	P. Fernandes	Tem grande chance cotado	4º de Baril_Jovanka	W. Oliveira	1'-"1/5-1600-AL
8 FALERNITO	60	Js. Baffica	Voltando na turma. E' força	2º de Ref_m_Firebolt	A. Correa	88"2/5-1600-AU
" CAPETEBIRE	60	A.G. Silva	Excelente reforço para Falernito	6º de Sata_no-Baikl	A. Correa	1'-"-1600-AP

3.º PAREO — 2.400 METROS — CR$ 100.000,00 — CR$ 30.000,00 E CR$ 15.000,00 — ÀS 14,50 HORAS — RECORDE: QUASI 1'46"

PRÊMIO JOCKEY CLUB ARGENTINO

1—1 TIO CAPATAZ	58	D. Moreira	Tinindo e contra vencer agora	2º de Tio Pepito-Ravel	G. Feijo	1'47"2/5-2400-GP
2—2 MINARSO	56	F. Irigoyen	Bem montado e com peito deve	5º de Ravel-Tio Capataz	O. Ulloa	1'47"2/5-2400-AP
3—3 LUARZINHO	48	A. Chaves	ser visar na frente e há fé	4º de Gio Drake-Ravel	A. Feijo	1'47"2/5-2400-GP
4—1 INHANDUHY	54	H. Cunha	Não gostamos. É cedo azar	1º de Gio_Drake	A. Morales	1'-"-2400-GM
" NAVARRO	56	J. Tinoco	" " " " "	3º de Minarso_Ami	A. Morales	1'-"-2400-GM

4.º PAREO — 1.400 METROS — CR$ 60.000,00 — CR$ 18.000,00 E CR$ 9.000,00 — ÀS 15,20 HORAS — RECORDE: QUEJIDO 85" 1/5

1—1 RIO NEGRO	54	O. Ulloa	Candidato ao retrospecto. Há fé	2º de Ibatan-Cedro	H. Franca	92"1/5-1600-AL
2 MILÃO	56	D.P. Silva	Não da ainda para vencer	5º de Lynx-Cedro	M. Souza	86"-1600-AL
2—3 CEDRO	54	B. Marinho	Contam com sua vitoria. Rival	3º de Ibatan-Rio Negro Estreante	M. Salles	92"1/5-1600-AL
4 TANOS	55	J. Marchant	Estreia bem movido. Artigo de fé		T. Cunha	——
6—5 ODRACI	55	G. Macedo	E' dos provaveis no final	4º de Lynx-Cedro Estreante	M. Oliveira	86"-1600-AL
6 ANDARILHO	55	H. Rebello	Não go tamos. E' fraquinho		J. Oliveira	——
4—7 COEUR JOIE	55	U. Cunha	Melhorou algo. Aos azaristas	5º de Iraque_Tino Estreante	F. Schneider	86"2/5-1600-GL
8 BAMBUCHUECO	55	A.G. Silva	Correndo e na areia pode ser		A. Correa	——

5.º PAREO — 1.400 METROS — CR$ 45.000,00 — CR$ 13.500,00 E CR$ 6.750,00 — ÀS 15,50 HORAS — RECORDE: QUEJIDO 83" 1/5

1—1 EL MAMBO	60	J. Marchant	Tinindo. Confirmando é força	1º de El Mayor-Calanei	C. Pereira	100" -1600_AL
2 KAESONG	54	A.G. Silva	Não eremos em sua vitoria	9º de El Mambo-Frade	M. Gil	114"4/5-1800_AL
2—3 MAYPU	52	E. Castillo	Na grama sempre figurou. Rival	1º de Quiroga_Querelante	M. Mendes	98" -1600_GL
4 DONA RITA	52	Não corre	Não corre	2º de Zombadora-Dona Yaya	P. Campos	80"2/5-1300-AM
6 TIO PEPITO	52	J. Tinoco	Bom [illegible] todo	3º de Quiron-Bom Conselho	R. Carvalho	100" -1600_AL
4—6 BOCA CALADA	54	B. Marinho	Excelente potro. Aos azaristas	4º de El Mambo_Frade	A. Cardoso	114"4/5-1800_AL
7 IPUASSU	54	Não corre	[illegible]	3º de El Mambo-Frade	A. Pinheiro	114"4/5-1800_AL
5 LAFOGATA	52	J. Ramos	Poderá chegar colocado. E só	7º de Dona Rita-Notella	A. Feijo	87"3/5-1300-AP
4—8 QUIROGA	52	N. Pereira	Inimigo certo. Em boa forma	5º de Mambo-Frade	W. Cunha	100" -1600_AL
10 CABANEL	52	U. Cunha	Melhor na distancia. Cuidado	3º de El Mambo-El Mayor	A. Correa	114"4/5-1800_AL
" QUATIBA	56	M. Alves	[illegible] tem possibilidade	5 de Zombadora-Dona Yaya	A. Correa	80"2/5-1300-AM

6.º PAREO — 1.500 MTS. — CR$ 65.000,00 — CR$ 19.500,00 E CR$ 9.750,00 — ÀS 16,20 HS. — RECORDE: HOMERO 89" 4/5 (*BETTING*)

1—1 ODIVINHA	56	Não corre	Não corre	5º de Quadrilha-Jondoci	W. Vianna	1'27"-2000-GP
" ORMANDIE	54	W. Andrade	Vender carissimo a derrota	5º de Jondoci_Quadrilha	W. Vianna	90"2/5-1500-GM
2—2 RADAY	56	F. Irigoyen	Volta tinindo e com am vencer	5º de Dioclecio_Quadrilha	[illegible]	85" -1400-AP
3 MISSONDA	54	N. Pereira	[illegible]mente como azar	5º de Hussa_Quarrel	L. Pereira	85"-1400-AM
4 ISSIMA	56	A.G. Silva	Ligeirinha e pode [illegible] repetir	1º de Cosmo_Safira	A. Correa	1'27"2/5-1900-AM
3—5 CAIRE	56	A. Araujo	Outra que reapareceu firme. Há fé	2º de Quadrilha_Quadrilha	C. Ferreira	90"-1600-GL
6 LAKME	52	M. Alves	Não go tamos. Parece [illegible]ecido	6º de Haroldo-Merlina	A. Morales	1'27"2/5-1900-AP
" MISTINGUETTE	52	J. Tinoco	Melhor que a companheira, mas	3º de Hussa_Quarrel	A. Morales	88"-1400-AM
4—7 QUENNIE	60	E. Coutinho	Está firme. Serve como place	7º de Cosmo_Quadrilha	W. Costa	90"-1600-GL
8 SIBYLLA	56	J. Marchant	Só correrá na pista de areia	1º de Mistinguette-Hereus	C. Costa	87"4/5-1600-AP
" SAFIRA	52	J. Marchant	Mentiroso na forma, mas é duro	6º de Irisima_Corona	G. Costa	1'27"2/5-1900-AM

7.º PAREO — 1.600 MTS. — CR$ 100.000,00 — CR$ 30.000,00 E CR$ 15.000,00 — ÀS 16,50 HS. — RECORDE: RETANG 95" 2/5 (*BETTING*)

1—1 NAVEGANTE	56	U. Cunha	Tinindo. Seriissimo candidato	de Fe-Inelli-Sol	G. Moraes	92"3/5-1500-AL
2 TRIGO	56	O. Ulloa	Reaparece com otimo exercicio	7º de Marco-Huxley	W. Costa	1'37"4/5-2100-AL
2—3 D'SICILINA	53	F. Irigoyen	Artigo de fé. Está tinindo	2º de Vai-com-Agulha	M. Salles	1'37"3/5-2000-GL
7 MARCO	60	L. Diaz	[illegible]mbora pesadão, dizem que ganha	5º de Mister Rio-Erugelo	M. Salles	1'50"-2100-GL
" CHIQUITO	54	B. Marinho	Não gostamos. Turma forte	9º de Scodapa-Cardu	M. Salles	87"-1600-AL
3—4 GIBATÃO	62	J. Marinho	Cuidado. E' igual a Go-Drake	7º de Barret-Okayama	E. Coutinho	91"3/5-1600-AP
5 BICO DE LACRE	56	M. Henrique	Nada pretenderá. Eliminado	7º de Ravel-Tio Capataz	C. Roza	1'37"2/5-1900-AP
6 CRUZADO	54	J. Portilho	Mesmo azul é sério competidor	1º de Complete-Mont Royal	C. Cabral	100"4/5-1600-AL
1—7 MISTER RIO	58	J. Marchant	Na grama rendeu menos	4º de Graal_Rumbo	G. Feijo	92"3/5-1600-AL
8 CAMPEADO	58	J. Marchant	Só corre à pista de areia	2º de Cupido-Mont Royal	C. Costa	100"4/5-1600-AL
" IBIAPI	51	M. Alves	[illegible] [illegible] Difícil	7º de Cotemaxe-Fanfan	C. Feijo	1'37"2/5-1900-GL

8.º PAREO — 1.400 MTS. — CR$ 45.000,00 — CR$ 13.500,00 E CR$ 6.750,00 — ÀS 17,20 HS. — RECORDE: QUEJIDO 83" 1/5 (*BETTING*)

1—1 RIDE	58	J. Marchant	Operará sua reabilitação. Rival	6º de Alexandra-Lume Dorée	C. Costa	92"3/5-1600-AP
2 GERMINIA	54	M. Alves	Nada deve pretender. Difícil	5º de Rondo-Pintura	G. Moraes	85"-1500-AP
2—3 PLUME DORÉE	58	O. Ulloa	Mas provavel no final. Perigosa	5º de Alexandra-Mont Costa	W. Freitas	92"3/5-1600-GL
4 ITACIA	52	J. Ramos	Veloz, mas é pareo duro	5º de Invertida-Planeta	D. Campos	85"-1400-AL
5 EMBRULHO	—	Não corre	Não corre	5º de Miss Taura-Jeanette	G. Souza	94"2/5-1700-AL
4—6 MISS TAURA	56	D. Moreira	Pode ganhar novamente. Chovendo	1º de Jeanette-Mariaca	G. Feijo	85"-1400-AL
7 FITUNA	52	P. Fernandes	Nada tem feito. Só aparece bem	6º de [illegible] Taura-Jeanette	W. Gomes	85"-1400-AL
8 MISS COTIA	56	N. Pereira	[illegible] [illegible] [illegible]	1º de [illegible] Taura-Jeanetto Estreante	A. Tripodi	——
10 NAIROSA BRULEUR	56	P. Fernandes	[illegible] [illegible]		G. Rodrigues	1'37"2/5-1900-AP
11 GLORIALEA	52	J. Tinoco	[illegible] [illegible] E' forte candidato	4º de Ideal Mon Milton	A. Feijo	85"-1400-AL
				[illegible] de Jeanette	A. Morales	

INICIO DA REUNIÃO DE HOJE

O primeiro páreo terá início às 14,00 horas.

ACUMULADA INVERTIDA EM DOIS

Elvante
Falernito
Cedro
Disciplina
Plume Dorée

ACONSELHAMOS para o betting simples

Radak ..... (n. 2)
Disciplina .... (n. 3)
Plume Dorée .. (n. 3)

BETTING DUPLO

Radak — Issima (2 — 4)
Disciplina — Navegante (3 — 1)
P. Dorée — M. Taura (3 — 6)

Tomoider sagrou-se na...

(CONCLUSÃO DA PÁGINA 9)

6º Trama, O. Ulhoa 55
7º Tex, N. Pereira 54
8º Texas, L. Domingues 55
9º Tiana, W. Andrade 55
Diferença: 1 corpo e 2 corpos
Tempo: 1'07"5
Vencedor: (1) 16,00
Dupla: (17) 27,00
Places: (1) 11,00, (3) 12,00 e (2) 16,00
Movimento do parco Cr$ 2.735.910,00
BONG LAI F.C. 3 anos — Pará — por: Fastiad e Zoega
Proprietario: Stud Rafal
Treinador: Alcides Moraes
Criador: Haras Chantecler

5º PAREO — A'S 15,50 HORAS
1.300 METROS — Cr$ 60.000,00

BETTING

	Rs.
1º Tejo, J. Tinoco	56
2º Banam, J. Marchant	58
3º Maron, L. Domingues ..	55
4º Dentando, J. Marinho ..	53
5º Hope Boy, A. Araujo ..	56
6º Panurgo I, Dias	56
7º Quinau, O. Ulhoa	56

Não correram: Greer Garson
Diferença: cabeça e 2 1/1 corpo
Tempo: 1'07"3
Vencedor: (1) 35,00
Dupla: (12) 28,00
Places: (1) 13,00 e (2) 12,00
Movimento do parco Cr$ 2.156.210,00
TELO: M.A. 4 anos — Pernambuco — por: Rio Tinto e Aeu Baiuca
Proprietario: Artur Herman Ludgren
Treinador: Eulogio Morrado
Criador: Haras Maranguape

6º PAREO — A'S 16,20 HORAS
1.100 METROS — Cr$ 60.000,00

BETTING

	Rs.
1º Erebango, H. Marinho ..	55
2º Ijossa, J. Marchant	55
3º Ibaiti, O. Ulhoa	55
4º Ipoimea, U. Cunha	53
5º Hilarino, M. Henrique ..	55
6º Rio Rui L. Domingues	55
7º Camberia, J. Portilho ..	55
8º Jaraval, J. Ramos	53
9º Encrajado, W. Andrade ..	55

ERERANGO: M.C. 3 anos — R.G. do Sul — por: Miragaia e Reis
Proprietario: Stud Yolanda
Treinador: Mariano Salles
Criador: Remonta do Exercito

7º PAREO — A'S 16,50 HORAS
1.500 METROS — Cr$ 60.000,00

BETTING

	Rs.
1º Ceres, L. Dias	56
2º Helvetica, L. Domingues ..	55
3º Kendy Boy, J. Portilho	56
4º Cigarro, D. Moreira	56
5º Romanelo, A. Cardoso ..	56
6º High Red, J. Marinho ..	53
7º Kibar, A. Rosa	56
8º Lapacho, N. Pereira	54
9º Le Rouge D. Silva	56
10º Dax, L. Cunha	56
11 Hashih, A.G. Silva	56
12º Calil, A. Araujo	56
13º Jerry, M. Henrique	56
14º Amador, J.G. Martins ..	56

Diferença: 1 1/2 corpo e 1 corpo
Tempo: 1'47"5
Vencedor: (13) 26,00
Dupla: (24) 77,00
Places: (13) 13,00, (8) 18,00 e (5) 42,00
Movimento do parco Cr$ 2.701.920,00
ORURO: M.C. 4 anos — São Paulo — por: Eboo e Aurea Maud
Proprietario: João B. Guimarães
Treinador: Mariano Salles
Criador: Haras Bela Esperança

8º PAREO — A'S 17,20 HORAS
1.300 METROS — Cr$ 65.000,00

BETTINS

	Rs.
1º Oscian, O. Ulhoa	60
2º Spitfireson, A.G. Silva ..	55
3º John Fox, J. Portilho ..	55
4º Blue Sky, N. Pereira ..	53
5º Isomero, O. Cunha	54
6º Araiau, A. Portilho	60
7º Glorioso, M. Henrique ..	53
8º Demite, D. Silva	54
9º El Guapo, A. Cardoso ..	55
10º Querelante, J. Marinho ..	55
11º Black, J. Tinoco	54
12º Ironico, G. Calderano ..	52

Não correram: Ornini, Merri e Tio Pepito.
Diferença: 1 1/2 corpo e 3 corpos
Tempo: 1'47"5
Vencedor: (13) 26,00
Dupla: (23) 106,00
Places: (13) 11,00, (7) 14,00 e (11) 18,00
Movimento do parco Cr$ 2.675.220,00
OSSIAN: M.A. 6 anos — São Paulo — por: Formasterna e Mazzaroghi
Proprietario: Stes. L. de Paula Machado
Treinador: Ernani Freitas
Criador: C.G. de Paula Machado

Movimento de apostas Cr$ 17.502.170,00
Concursos Cr$ 427.150,00
Total Geral Cr$ 18.240.220,00

Além Pedro deixará a Prefeitura

Constou, nos circulos politicos mais ligados à Prefeitura que o sr. Alim Pedro estaria aguardando o regresso do Secretario de Finanças, dr. Rangel Pestana, da Europa, para afastar-se do cargo.

Ainda segundo essas noticias, o dr. Pestana responderia pela Prefeitura, enquanto o sr. Alim Pedro iria para a presidencia da Fundação Getulio Vargas substituir o dr. Luiz Simões Lopes.

Campanha dos concorrentes ao Premio Jockey Club

1º — 5 vitorias e Cr$ 1.875.500,00 em premios. No ultimo domingo secundou Go Drake em 1.400 metros, na pista de areia pesada, ganhando de Ravel Luarzinho Gatilho e Barbe Bleu.

JARSO — 5 vitorias e Cr$ 307.450,00 em premios. No dia 28 de agosto, em 1900 metros, na pista de areia pesada, não se colocou num parco vencido por Ravel secundado por Tio Capataz. Em carreira anterior havia chegado em 3º para Huxley e Mister Rio.

LUARZINHO — 3 vitorias e Cr$ 302.500,00 em premios. Depois de ganhar de Quadrilha, em 2.000 metros na pista de grama macia, voltou a correr e chegou em 4º para Go-Drake, Tio Capataz e Ravel, em 2.400 metros, em pista de areia pesada, no ultimo domingo.

INHANDUHY — 5 vitorias e Cr$ 421.500,00 em premios. No dia 15 de junho, em grama leve, ganhou de Graal e Minarso e no dia 2 de julho chegou em 4º para Marco, Huxley e Kenmore na pista de areia leve.

NAVARRO — Ganhador no Uruguai. Na Gavea ainda não obteve colocação nas duas vezes que correu. Na primeira foi 5º para Ballenato, Uranium, Huxley e Cinnetto e na ultima foi no G. P. Brasil não se colocando, tendo sanho Mangarará, seguido de Adil e Quiproquó.

Automotismo, o grande objetivo

LONDRES (S.I.S.) — Um tanto vagarosamente, a principio, a Grã-Bretanha está agora produzindo todos os esforços de que é capaz para adaptar sua industria à era do Automatismo, a ciencia que consiste em realizar um trabalho por meio de maquinas, com um minimo possivel de assistencia humana. O interesse britanico por esta segunda revolução industrial só poderia ser comparado ao que levou o pais a liderar a primeira grande transformação porque passou o mundo durante o seculo dezenove.

Ao mesmo tempo, amplia-se em todos os setores da industria o interesse por dispositivos eletronicos capazes de acelerar toda a especie de tarefas. Alguns já deixaram os laboratorios e podem ser encontrados, por exemplo, nas grandes fabricas de automoveis, cuja exportação ascendeu de 44 000 unidades, antes da guerra, a 315.000, nos dias que correm.

Nas fabricas de cigarros, novas maquinas são capazes de aprontar 2 500 unidades por hora, embalando-os com extremo de perfeição. E um outro exemplo marcante das vantagens que a automotização nos trará pode ser encontrado nos laboratorios de pesquisas médicas, onde anteriormente os laboratoristas passavam horas na contagem visual de glóbulos vermelhos sempre que desejavam fazer um hemograma. Este trabalho é agora realizado num terço do tempo e com muito mais perfeição por um computador de célula fotoelétrica. «Com isso», afirmava recentemente um cientista, «podemos dedicar mais atenção aos trabalhos de pesquisas, e, enquanto pensamos, as maquinas se encarregam da rotina».

Vai homenagear os mortos da II Guerra Mundial

A Associação dos Ex-Combatentes do Brasil, congrega todos os brasileiros que, em terra, mar e ar, tomaram arte ativa na II Guerra Mundial. Com o sentido de manter vivo o civismo pelo culto aos nossos herois, aquela entidade e a Seção do Distrito Federal homenagearão, no proximo dia 2 de novembro aqueles que tombaram pela Pátria. Essas homenagens constarão de lançamento de flores ao mar por uma esquadrilha da FAB e colocação de flores no Cemiterio Militar de Pistoia. Qualquer colaboração deve ser enviada para a sede da entidade, à Aven da Augusto Severo, 4, Lapa, R.o.

Suicidou-se com um tiro na cabeça

Apresentando ferimento penetrante no craneo deu entrada, ontem, no Hospital Souza Aguiar o cidadão espanhol Eduardo Parreiras Suarez (casado 48 anos, Rua das Laranjeiras, 173) que faleceu ao ser medicado. Comunicado o fato ao comissario de serviço no 4º Distrito Policial, apurou aquela autoridade que a vitima disparara um tiro na cabeça, no interior de sua residencia. Familiares do suicida informaram ainda que o mesmo sofria de invalidez molestia nervosa, atribuindo-se a esse fato o seu extremado gesto.

O cadaver foi removido para o Necroterio do Instituto Medico Legal, com guia daquele Distrito.

Julgamento no primeiro Tribunal do Juri

O primeiro Tribunal do Juri já marcou julgamento para a proxima terça-feira estando em pauta dois reus, devendo presidir a sessão o juiz Souza Neto e funcionar na acusação o promotor Araujo Jorge.

Vai ter inicio a instituição do processos sôbre o "Santa Marta"

O processo referente ao afundamento do navio «Santa Marta» voltará na vindoura semana à Décima Quinta Vara Criminal devendo o juiz Hamilton de Morais e Barros determinar o inicio da instrução respectiva.

Dois peronistas deixam inesperadamente a Embaixada do Uruguai

BUENOS AIRES, 8 — (Reuter) — Jorge Antonio e o ex-ministro da Aeronautica de Peron, Brigadeiro Inácio San Martin, deixaram inesperadamente a sede da embaixada do Uruguai nesta capital, onde se encontravam asilados, com o risco de serem presos.

Ambos são procurados pela policia argentina.

Grande Concurso Mensal "GAZETA DE NOTICIAS"

INSTRUÇÕES PARA HABILITAÇÃO AO NOSSO SORTEIO CORRESPONDENTE À COLEÇÃO DE CUPÕES DA SÉRIE GG

Os leitores de GAZETA DE NOTICIAS que desejarem concorrer ao sorteio mensal de nossos premios deverão obedecer as seguintes inscrições:

1 — Recortar diariamente o cupão publicado em lugar primeira pagina;

— Juntar seis (6) cupões e trocá-los na sede da GAZETA DE NOTICIAS à rua Teofilo Otoni, 142 ou nos pontos abaixo:

Centro: — Bancas de Jornais Av. Rio Branco esq. com rua Acre; Av. Presidente Vargas esq. de Av. Passos, Casa Neno; Gare da Central do Brasil, Ernesto e Queiroz.

Sul: — Galeria Oceanica na rua Siqueira Campos, 38-A. Galeria Ipanema, à rua Visconde de Pirajá nº 608-B; Imperial Bizar à rua Araujo de Paiva 1240-B.

Norte: — Genil do Meyer, à rua 24 de Maio 1241, por um bilhete numerado emitido pela Agência Junior de Publicidade Ltda., o qual concorrerá ao sorteio da Loteria Federal de 16 de novembro de 1955;

3 — Cada coleção de seis (6) cupões será trocada por um bilhete numerado que concorrerá ao sorteio;

4 — Os leitores do interior poderão enviar pelo Correio suas coleções de cupões para a GAZETA DE NOTICIAS juntamente com um envelope selado para a remessa pelo nosso Departamento de Divulgação e Propaganda ao interessado do bilhete que concorrerá ao sorteio:

NOSSOS PREMIOS

São seguintes os premios que oferecemos aos nossos leitores:

1º PREMIO — Uma Geladeira Climax, oferta de Lisnard.

2º PREMIO — Maquina de Costura oferta de "Casa Nero".

3º PREMIO — Colchão de Molas "Pluma";

4º PREMIO — Liquidificador "Arno"

5º PREMIO — Uma Bicicleta

CARTA PATENTE Nº 197

O nosso concurso é feito em combinação com a Agência Junior de Publicidade Limitada e apoiado pela Carta Patente Federal numero 197 de 17 de novembro de 1950.

BILHETES CORRIDOS

Os bilhetes corridos e não premiados concorrerão a sorteios especiais que distribuirão como premios terrenos. As datas de realização serão oportunamente marcadas.

Entretanto os portadores dos referidos bilhetes (bilhetes corridos) que quiserem participar do proximo sorteio da série "GG" poderão trocar 6 dos mesmos bilhetes por um que concorrerá ao sorteio da citada série "GG".

O Sorteio da Série FF

Os resultados da extração pela Loteria Federal de 28 de Setembro, correspondentes à Série "FF", foram os seguintes:

1.º Prêmio	—	Bilhete nº		26.616
2.º "	—	"	"	69.466
3.º "	—	"	"	34.304
4.º "	—	"	"	77.543
5.º "	—	"	"	21.675

INDICADOR PROFISSIONAL
MEDICOS

DR. ADOLPHO STAERKE — CLINICA DE SENHORAS — LIVRE DOCENTE DA FACULDADE DE MEDICINA DO BRASIL
Consultorio: RUA ASSEMBLEIA 58 1.º ANDAR — TELEFONE 42-3838
Residencia: RUA ADALBERTO ARANHA 66 — TELEFONE 48-5848

DR. BRANDINO CORREA — Doenças das Senhoras Cesarea-Obstetricia — RUA MEXICO 11 8º andar — Consul. 9h2 — Ás 16 horas

APARTAMENTOS — PRAIA DE BOTAFOGO
Pessoa que se transfere para o interior vende quatro apartamentos em final de construção pelo preço da planta. Ver preços e plantas à Rua Alvaro Alvim 33-37, sala 512-A com dona Lourdes. Horario das 9 às 12 e das 14 às 18 horas. Não damos informações pelo telefone.

Programa de 5a.-feira

1º PAREO — A'S 14,00 HORAS
1.500 METROS — Cr$ 45.000,00

BETTING

	Rs.
1—1 Lafegata	2 52
2—3 Zombadora	1 52
4—4 Quintra	3 52
3 Dona Rita	4 52

2º PAREO — A'S 14,25 HORAS
1.200 METROS — Cr$ 45.000,00

	Rs.
1—1 Cafeia	3 56
2—2 Parisiense	3 56
3—3 Ideal	3 56
4—4 Royal	3 56
5 Catumbaia	4 56

3º PAREO — A'S 14,50 HORAS
1.400 METROS — Cr$ 45.000,00

	Rs.
1 Quantilha	1 52
2 Disciplina	2 56
3 Jandira	2 52
4 Guilhermina	4 52

4º PAREO — A'S 15,20 HORAS
1.600 METROS — Cr$ 45.000,00

	Rs.
5—2 Chamaleão	2 52
6—5 Dingo	6 56
8 Tio Amaral	4 54
1—4 Corte	4 52
5 Mont Royal	2 52
6—6 Cruzado	3 56
7 Oxford	1 56

5º PAREO — A'S 15,50 HORAS
1.500 METROS — Cr$ 45.000,00

	Rs.
1—1 Papo de Anjo	4 56
3—7 Lisbeta	1 54
6—3 Pan	3 56
4 Kantar	5 56
4—8 Monte Vermelho	2 52
9 Guambi	5 54

6º PAREO — A'S 16,20 HORAS
1.600 METROS — Cr$ 45.000,00

BETTING

	Rs.
1—1 Bolbo Branco	3 56
2 Heliada	7 56
2—3 Ideia	4 56
4 Cava	3 56
3—5 Tiranda	5 56
6 Juanita	4 56
4—7 Ilha Rei	6 54
8 Clarisa	1 52

7º PAREO — A'S 16,50 HORAS
2.200 METROS — Cr$ 45.000,00

BETTING

	Rs.
1—1 Marengo	3 60
2 Hermida	12 62
3 Bandeirinha	5 60
2—4 Nanda	60
5 Iber Shah	13 64
6 Hispern	5 60
3—7 Espinheiro	2 [illegible]
8 Nadia	8 60
9 Caetano	4 [illegible]
10 Branco	11 60
4—11 Morena Linda	7 60
12 El Cid	14 [illegible]
13 Seu Vieira	1 [illegible]
14 Evoé	10 64

8º PAREO — A'S 17,20 HORAS
1.300 METROS — Cr$ 40.000,00

BETTING

	Rs.
1—1 Horacio	2 60
2 Ilidio	1 60
2—3 Nita	12 [illegible]
4 Seu Acacio	7 62
5 Vicente Costa	5 [illegible]
3—6 Thank	8 60
7 Herval	6 [illegible]
8 Bernardo	9 [illegible]
4—9 Indiscreto	10 64
10 Cruzeiro	3 [illegible]
11 Cibor	4 [illegible]

PERNAS — VARIZES ÚLCERAS ECZEMAS ERISIPELAS
Infiltrações duras Frieiras e Flebites Perturbações circulatórias das pernas
Dr. JOAQUIM SANTOS com 28 anos de prática trata com operações e sem repouso. De 9 às 12 e 14 às 18 horas
RUA DO CARMO Nº 9 — 9º ANDAR — TEL. 52-4881 — RAIOS X

CASA DE SAÚDE SANTO ANTÔNIO — PARTOS — OPERAÇÕES
SERVIÇOS ESPECIALIZADOS: Ouvido — Nariz — Garganta — Fisioterapia — Ortopedia — Oxigenoterapia — Transfusão de Sangue — Raios X e Exames de Laboratórios
Diretor: Dr. CID BELTRÃO FARIA
RUA BITTENCOURT SILVA 551-A — DUQUE DE CAXIAS — ESTADO DO RIO

PRODUTOS DE VALOR DA FLORA MEDICINAL

JURUPITAN — Combate as pêlicas e as conseqüências do fígado se já não há pêlicas e a ictericia
DIRAJAIA — Expectorante indicado aos bronquites e aos casos dos mais rebeldes que existem
CHÁ MINEIRO — Indicado contra constipação gerais e principalmente molestias do estomago e dos seus muito flatulos nas doenças dos rins
LUNGACIBA — Poderoso tonico energetico reforçante e bronco dilatador combatendo as diarréias e o catarro intestinal estimulando o apetite

VENDEM-SE EM TODAS AS FARMACIAS E DROGARIAS
— PEÇAM GRATIS NOSSO OTIL CATALOGO CIENTIFICO
J. MONTEIRO DA SILVA & CIA.
195 — Rua 7 de Setembro — 195
Telefone: 23-2726 - RIO DE JANEIRO

Navio-Base de Helicópteros

LONDRES (BNS) — Foi agora terminada a conversão de um barco costeiro de 500 toneladas em navio-base de helicopteros para trabalhos de reconhecimento e investigações nas ilhas Falkland. O barco em questão, que, originalmente foi dinamarquês e tem o nome de "Oluf Sven", será utilizado pela Hunting Aerosurveys, a cargo da qual está a expedição patrocinada pelo Ministério das Colonias.

A mencionada expedição estará formada por 35 membros, dos quais 25 embarcaram a bordo do "Oluf Sven" em Londres e os dez restantes voarão desde o Canadá até as Ilhas da Descepção. O barco estará ausente da Gra-Bretanha até o mês de maio próximo.

O "Oluf Sven" foi modificado de forma tal que pode levar agora comodamente dois helicopteros, um dos quais será transportado no porão. A principal modificação efetuada neste barco é a coberta de decolagem, de trinta metros de comprimento por 10 metros de largura, o que permitiu instalar alojamentos para os membros da expedição e deixar espaço para uma grande quantidade de equipamento. Esta disposição garantirá que os helicópteros possam aterrar com toda a segurança sôbre o barco o qual está também reforçado para qualquer contato que possa ocorrer com o gêlo.

O I.A.P.E.T.C. desmoralizando a lei

Estamos perfeitamente informados que no Instituto de Transportes e Cargas há numerosos servidores interinos ocupando cargos de chefias. Ora é bastante sabido que o Estatuto dos Funcionarios Públicos proibe categoricamente tal monstrengo. Mas a administração do I. A. P. E. T. C. para proteger seus afilhados não toma conhecimento daquele diploma legal, tanto assim, que o presidente daquela autarquia conseguiu autorização do D.N.P.S., publicada no Diario Oficial do dia 5, para nomear interinos, seus pupilos em cargos de chefias, desmoralizando, sem duvida a propria lei que rege o assunto.

Responda, sr. Napoleão, como é que pode?...

CURSO E Colocação
A Você Que Pretende Estudar e Conseguir Emprêgo!
A Agencia de Empregos UTILEX mantem curso normal de datilografia e treino intensivo e rapido para os que estão eventualmente sem pratica.
Tratando-se de uma conceituada AGENCIA DE EMPREGOS temos colocado a maioria de nossos alunos depois de habilitados em grandes firmas do Rio.
Detalhes e informações pelos telefones: 52-7745 — 42-5781
ORGANIZAÇÃO UTILEX DE SERVIÇOS LTDA
Rua 7 de Setembro 63 7º and.

COM GAGLIANO NETO E RAUL LONGRAS — Aos sábados e domingos: Sempre Grandes Reportagens — RÁDIO MUNDIAL Emissora da Organização VICTOR COSTA — Patrocinio do CREME de BARBEAR WILLIAMS e AQUA VELVA

26 de Abril F. Clube x Ilha F. Clube

O cartaz máximo desta tarde na Zona Rural — A decisão do campeonato da Liga Juvenil de Campo Grande — Os jogos do « Super » Campeonato do Departamento Autônomo

Com um homem dêsses...

(Conclusão da pág. 1)

mente dentro da técnica, o sua anunciada luta.

Foi juiz o comandante Euzébio de Queiroz, ex-presidente da Federação Brasileira de Pugilismo.

Em cinco "rounds" de 10 minutos cada um, os contendores conseguiram manter-se equilibrados, sendo que, nos três primeiros, a iniciativa coube sempre a Waldemar e nos dois últimos a Gracie.

VAIAS E APLAUSOS

Ao entrarem no "ring" Carlson foi vaiado e Waldemar muito aplaudido, verificando-se que a massa pendia para Waldemar, que se apresentou de faixa branca, o que quer dizer em "jiu-jitsu" atleta principiante, enquanto Carlson usava faixa azul-marinho, que é a graduação máxima.

PRIMEIRO "ROUDN"

Waldemar tem a iniciativa e por quatro vêzes consegue derrubar Carlson. Êste vira espetacularmente tentando virar Waldemar do tablado. Vira espetacularmente Carlos Gracie. Waldemar em guarda e uma montanha de músculos. Aos cinco minutos para o final dêste "round" Gracie tem a supremacia da luta. Expectativa. Carlson com o "montada", tentando colocar os duas mãos, aperta Waldemar com chave de pernas. Waldemar se protege e ganha tempo. A torcida aplaude. E' espetacular a defesa de Waldemar. Carlson tenta novamente. Waldemar está suando, cansado e passa à ofensiva. Carlson logo, cai e levanta-se espetacularmente. Waldemar tem a supremacia e tenta o estrangulamento. Terminou o primeiro "round".

O SEGUNDO, TERCEIRO E QUARTO ASSALTO

Iniciativa de Carlson. Waldemar em "guarda" firme. Carlson sua em bicas. A luta é árdua, uma batalha de gigantes. Waldemar procura atacar Gracie. "Foul" de Carlson quando sacudiu Waldemar jogando-o contra a lona. Ao oitavo minuto do segundo "round" foi paralisada a contenda para colocar o faixa em Waldemar. O segundo "roud" termina com Waldemar caído na lona. O terceiro "roud" foi monótono com os adversários bastante cansados.

Já no quarto "round", Waldemar tenta ultrapassar sempre as cortas. A torcida apupa porque a uta não se anima. Waldemar mantém-se em "guarda" e protege-se bem. Mas o "rounc" termina com Carlson montado sôbre Waldemar. Foi o menos movimentado, o menos interessante porque os adversários ressentindo-se guardam energias para o ultimo "round". Carlson vem seguidamente praticando "fouls" sôbre o nariz e os olhos de Waldemar.

ÚLTIMO "ROUDN"

Carlson inicia a luta com Waldemar sempre em "guarda". Os lutadores dirigem-se palavras. Carlson, nervosamente, tira a mão de Waldemar de seu quimono. A luta recrudesce violenta. A torcida está impaciente. Waldemar parece unará sôbre Carlson deitado. Waldemar aperta Carlson que tenta com o joelho desvencilhar-se. Termina a luta.

INCONFORMADO

Carlson não se conformou com o resultado da luta e declarou taxativamente: — "Com um homem dêsse não se pode lutar. Jogo sempre. Pedirei nova luta."

O espetáculo rendeu Cr$ 1.055.040.

Hoje, na Lagôa Rodrigo de . . .

(CONCLUSÃO DA 12ª PÁGINA)

Flamengo; 4 — Guanabara; 6 — Vasco; 8 — Botafogo.

QUARTO PAREO

As 9.45 horas — Out-riggers a 2 remos sem timoneiro — Seniors 3 — Botafogo; 5 — Flamengo; 7 — Vasco da Gama.

QUINTO PAREO

As 10 horas — Doubles 8sos — Juniors. 2 — Vasco; 3 — Natação e Regatas; 4 — Flamengo; 6 — Icaraí; 7 — Guanabara; 8 — Flamengo (sem fâmula).

SEXTO PAREO

As 10,15 horas — Out-riggers a 8 remos — Novissimos, 3 — Botafogo; 5 — Flamengo, 7 — Vasco da Gama.

SETIMO PAREO

As 10,30 horas — Out-riggers a 4 remos com timoneiro — Seniors. 3 — Flamengo; 5 — Vasco; 7 — Flamengo (com fâmula).

OITAVO PAREO

As 15,45 — Out-riggers a 2 remos, sem timoneiro — Juniors. 3 — Flamengo; 4 — Botafogo, 6 — Vasco; 8 — Icaraí.

NONO PAREO

As 11 horas — Doubles 8sos — Seniors. 2 — Icaraí; 3 — Botafogo (com fâmula); 4 — Guanabara; 6 — Botafogo; 7 — Flamengo (com fâmula); 8 — Vasco; 9 — Flamengo; 10 — Vasco (com fâmula).

DECIMO PAREO

As 11.15 horas — Out-riggers a 4 remos sem timoneiro — Seniors. 4 — Flamengo; 8 — Vasco da Gama.

DECIMO PRIMEIRO PAREO

As 11;30 horas — Out-riggers a 2 remos com timoneiro — Seniors. 4 — Vasco; 6 — Flamengo.

DECIMO SEGUNDO PAREO

As 11.45 horas — Out-riggers a 8 remos — Seniors, 4 — Flamengo; 8 — Vasco da Gama.

DECIMO TERCEIRO PAREO

As 12 horas — Out-riggers a 4 remos com timoneiro — Campeonato de Juniors. 3 — Botafogo; 4 — Flamengo; 5 — Guanabara; 7 — Icaraí; 8 — Vasco.

AUTORIDADES ESCALADAS

Foram escaladas pela Federação Metropolitana de Remo, as seguintes autoridades:

Arbitro — José Joaquim Ferreira Arantes; Juizes de Partida — Luiz Balbino Cavalcanti e Bernardino Buentes; Juizes de Raia — Henrique Júlio Nuremberg, Milton Antunes e Taufic Nasser; Juizes de Chegada — Aurelio Werneck Segundo, Rubens Aguirre e Nelson Zarur; Cronometrista — Milton Macedo.

Entre as pelejas que serão realizadas hoje, no setor do futebol independente, destaca-se o encontro que será travado entre as equipes representativas do 26 de Abril Futebol Clube e Ilha Futebol Clube, de Guaratiba. O estadinho da estrada do Magarça será pequeno para acomodar a grande massa de torcedores, que vai presenciar este prelo que promete ser dos mais sensacionais. 26 de Abril Futebol Clube e Ilha Futebol Clube, dois clubes afeitos a grandes lutas e possuindo em suas fileiras autênticos ases do nosso futebol amador, farão na batalha emocionante.

* * *

AS ATRAÇÕES DO FUT 30L INDEPENDENTE

São os seguintes os principais encontros que serão realizados hoje, no setor do futebol independente:

Fazenda x Deodoro — em Bangu.

Pedra x Volante, de Campo Grande — em Guaratiba.

Gigante x Tavares — e o Rocha Sobrinho.

Gracique x Universo — em Campo Grande.

Juventus x Unidos da Vila Valqueire — em Padre Miguel.

Ecologia x S.A.P.S.E.C. — na Universidade Rural.

A PEDIDO DO CAMPEONATO

	J.	V.	E.	D.	G.	G.

Poderá ser decidido hoje o campeonato da Liga Juvenil de Futebol de Campo Grande, 26 de Abril Futebol Clube e Esportivo Júnior, ambos com cinco pontos perdidos, lutarão pela conquista do arrebicado título. Oxalá, que o jogo termine dentro da mais lutetra esportividade e o que desejamos.

SUPER CAMPEONATO DO D. A.

Mais uma atraente rodada do Super Campeonato do Departamento Autônomo, da Federação Metropolitana de Futebol será realizada, hoje, com as seguintes pelejas:

Campo Grande x União — no campo do São José.

Oriente x Irmãos Goulart — no campo do Manufatura.

Primeiro de Maio x Atília — no campo do Mavilis.

O FESTIVAL DO FAZENDA

O Fazenda Futebol Clube, de Bangu, organizou, para hoje, um atraente festival para homenagear o nosso companheiro Cristovão de Andrade.

Na prova de honra do desfile estarão em luta as equipes do clube promotor do festival e o Atlético Clube Deodoro.

Vai o Madureira a...

O Madureira, que ocupa no último posto da tabela, com quinze pontos perdidos, vai à «Caio Martins», para dali, defrontar-se com o Canto do Rio.

BAIXA IMPORTANTE

Trata-se de uma batalha forte e que deverá ser igual em todos os quadros, já que ambos os contendores não estão se considerando com sorte.

MAIS CREDENCIADOS OS DONOS DA CASA

Porém a verdade é que os locais aparecem reunindo maiores possibilidades de êxito. Pois além de contarem com o dinamismo do campo têm, ainda, a torcida a seu favor. Deverá levar a melhor, portanto, se considerarmos, por outro lado, que suas ações vêm superando às do tricolor suburbano. Se isso se verificar, ficará o Madureira na posse definitiva da «lanterninha». Se, porém, suceder o contrário, ambos os contendores ficarão com o bastão.

QUADROS PROVAVEIS

Os quadros, salvo modificações, formarão assim:

CANTO DO RIO: — Vagner; Garcia e Benito; Mário, Ari e Arnóbio; Wilson, Osmar, Zequinha, Benê e Jairo.

MADUREIRA: — Daniel; Darci e Bitum; Deusdete, Nilo e Moacir; Danúbio, 91, Pelo, Aurélio e Osvaldo.

Fluminense...

Depois de vencer por contagem elevada — 4x1, o Clube Náutico Capibaribe, o Fluminense volta à cancha na tarde de hoje.

De feita, porém, o tricolor da Rua Conde dará combate ao Santa Cruz, que é conhecido por «coral» na capital pernambucana.

A batalha vem empolgando os círculos futebolísticos locais. Mas o Fluminense ainda surge como favorito.

Tentará o Olaria...

(CONCLUSÃO DA 12ª PÁGINA)

ferença de um ponto, tudo fará empreender para passar à frente de seus antagonistas, ficando, assim, em posição mais elevada. E vão, ainda, procurar reabilitar-se do último insucesso.

BOA PELEJA

Destarte, vamos ter uma boa peleja, o qual deverá, ta dessa, ser equilibrado e não permitir, portanto, qualquer prognóstico. Venceará, pois, o que melhor se aproveitar das oportunidades surgidas.

FORMAÇÃO DOS QUADROS

Os quadros deverão ser os seguintes:

S. CRISTOVÃO: — Gerson; Osmindo e Jorge; Valdir, Dorival e Decio; Paulinho, Santo Cristo, Gato Frio, Bino e Carlinhos.

OLARIA: — Valter; Osvaldo e Renato; Moacir, Barbosa e Dodi; Tinozinho, Leo, Maxwell, Russo e Mário.

Botafogo...

(Conclusão da página 12)

a Portuguesa uma equipe regular, surge o alvi-negro como favorito. Deverá vencer, enquanto não o faça com facilidade.

AS DUAS EQUIPES

As duas equipes deverão obedecer a seguinte constituição:

BOTAFOGO: — Edgard; Tomé e Santos; Orlando Maia, Nilo e Pampolini; Garrincha, Paulinho, Casneck, Gato e João Carlos ou Nelvaldo.

PORTUGUESA: — Antoninho; Valter e Cicerino; Haroldo; Joe e Mário Faria; Valentino; Quitéria, Militinho, Nena (Dequinha) e Baduca.

Instalação da comissão de apuração do T. R. E.

Reveste-se da mais alta importância, a designação da comissão pelo Tribunal Regional Eleitoral, constituida do desembargador Narcelio de Queiroz e dos juizes Calmon de Aguiar e Samuel Pimenta, para elaborar os mapas de apuração das eleições do Distrito Federal devendo a mesma ser instalada na terça-feira, próxima na sede do Instituto Brasileiro de Geografia e Estatistica onde passará a funcionar sob a presidencia do primeiro magistrado.

A referida comissão que já foi presidida pelo citado desembargador nas eleições passadas, terá uma função de relevância nas apurações do atual pleito, dada a importância dos trabalhos que lhe foram confiados.

Aliás, o desembargador Narcelio de Queiroz, figura de relevo na magistratura, tem prestado à Justiça Eleitoral, os mais relevantes serviços; e particularmente a Justiça do Distrito Federal onde tem tido uma atuação deveras destacada e brilhante.

DR. JOSÉ DE ALBUQUERQUE
Membro efetivo da Sociedade Sexologia de Paris
DOENÇAS SEXUAIS DO HOMEM
Rua do Rosário, 98
DAS 13 AS 18 HORAS

APARTAMENTOS SEM ENTRADA
560.00 — 1.200.00 — 1.800.00 POR MÊS
Com sala, 1, 2 e 3 quartos, cozinha, banheiro e área de serviço
o lindo bairro residencial do condomínio Vicente de Carvalho
PLANTAS E VENDAS
RUA EVARISTO DA VEIGA, 35 — 15º ANDAR — SALA 1514

FABRICA BANGU
TECIDO PERFEITO
FIRMEZA DE CÔRES
LINDOS PADRÕES
DURABILIDADE
BANGU
EXIJA NA OURELLA
BANGU - INDUSTRIA BRASILEIRA

AGENCIA RAMOS DE AUTOMÓVEIS
Compramos e trocamos carros usados. Facilitamos a troca. Não compre seu carro, sem antes nos fazer uma visita.
AGÊNCIA RAMOS DE AUTOMÓVEIS LIMITADA
RUA URANOS, 1217 — RAMOS — RIO DE JANEIRO

GAZETA IMOBILIARIA
TRABALHE NO RIO E MORE EM NITERÓI
Terrenos a partir de Cr$ 20.000,00, sem entrada e sem juros, Cr$ 200,00 mensais. Água, luz e condução próxima ao loteamento.
Informações com o Sr. LOPES
AV. MARECHAL FLORIANO, 1, SOBRADO
Telefones: 23-3839 e 43-7458

Sabão CRISTAL
UM SABÃO SEM IGUAL

CINEMAS

(CONCLUSÃO DA 7ª PÁGINA)

«ANJOS CAIDOS», no Ideal — a partir das 14 horas.

«... E O MUNDO SE DIVERTE», no Trio, das 14 às 23 horas.

«AMIGO E ALGOZ», no Pax das 14 às 22 horas.

«A FONTE DOS DESEJOS», em Cinemascope, no Roxy — Madrid e Santa Alice das 14 às 22 horas.

«MUSEU DE CERA», no Alvorada — Rio Branco e Santa Teresa, das 14 às 22 horas.

«A ESTRELA DA SERRA MORENA», no Santo Afonso, das 14 às 22 horas.

«CABEÇA DE PRAIA» e «PISTOLEIROS POR EQUIVOCO», no Marrocos, a partir das 14 horas.

«NARCE UMA ESTRELA», em Cinemascope no Carmo-Copacabana (terceira semana), às 2 — 4,50 — 7,40 e 10,30 horas.

«NEM SANSÃO NEM DALILA», no Floriano e Natal, a partir das 14 horas.

«MOULIN ROUGE» e «O FIDALGO DA FAVELA», no Olimpia, a partir das 14 horas.

«DINASTIA DO TERROR» no Bandeira e Vila Isabel, a partir das 14 horas.

«CARNAVAL ATLÂNTIDA», no Guanabara e Tijuca, a partir das 14 horas.

«ASTRO DA PERDIÇÃO», no Maracanã e Belmar, a partir das 14 horas.

«A SOMBRA DA OUTRA» no Pedregal, a partir das 14 horas.

«O MONSTRO DA LAGOA NEGRA», no Jardim, a partir das 14 horas.

«SEGREDOS DE ALCOVA», no Belmar, a partir das 14 horas.

«O HOMEM NAS TREVAS» e «A VOLTA DO RENEGADO», no Realengo e São Jeronimo, a partir das 14 horas.

«O MANTO SAGRADO» em Cinemascope, no Monte Castelo, a partir das 14 horas.

«O PRINCIPE VALENTE» em Cinemascope, no Moça Bonita, a partir das 14 horas.

«TRABALHOU BEM GENIVAL», no Marabá, a partir das 15 horas.

«AVE DO PARAISO» e «SINFONIA ETERNA», no Nave Horizonte, a partir das 14 horas.

«CORAÇÕES DIVIDIDOS» no Moderno, a partir das 14 horas.

EM NITERÓI

RIO BRANCO — «Rhythm Ace Certo Pontos» e «O Bando de Renegados», a partir das 14 horas.

ODEON — «Os Três Rercutas», das 14 às 22,20 horas.

CENTRAL — «O Capitão Kidde e a Escrava», das 14 às 23 horas.

IMPERIAL — «Museu de Cera», a partir das 14 horas.

LARANJEIRAS — «O Capitão Pirata», a partir das 14 horas.

ICARAI — «A Princesa e o Pirata», das 14 às 22 horas.

CASSINO — «Tentação Verde», em Cinemascope, das 14 às 22 horas.

GRILL DO CASSINO — «O Imperador de Capri», das 14 às 22,20 horas.

SÃO BENTO — «Quando a Mulher se Atreve», a partir das 14 horas.

SÃO JORGE — «A Vingança de Cesário», das 15 às 22 horas.

PALACE — «Antros da Perdição» a partir das 14 horas.

EM PETRÓPOLIS

CAPITÓLIO — «Derradeiro Assalto».

D. PEDRO — «Anjos Caídos».

PETRÓPOLIS — «Tormento Sobre os Mares».

SANTA TEREZA — «O Morro dos Maus Espíritos».

PETRANTO — «A Estrêla da Serra Morena».

Três bilhões de cruzeiros

(Conclusão da pag. 3)

3 mil cruzeiros por saca, lhes dará, da noite para o dia, um lucro de 3 bilhões de cruzeiros!

* * *

TRÊS bilhões de cruzeiros. Isto chega para explicar a batalha em que se empenha o Ministro da Fazenda. E basta ver quais são os capitães do movimento, para que se identifique o seu sentido. À frente dêle está um Ministro banqueiro, cujos clientes lhe aumentarão os depósitos. À sua ilharga, articula-se o Sr. Rui Gomes de Almeida, conspícuo tubarão cafèeiro desta praça. A cobertura de imprensa é forrada a ouro nos jornalões vinculados à alta finança.

* * *

O Sr. Café Filho, que sempre sentiu os gumes de nossa crítica, tem, neste momento, a nossa mais viva solidariedade. Impeça esta reforma, e estará prestando um grande serviço ao Brasil. Se o preço de seu veto fôr uma crise ministerial, que venha a crise. Se o Sr. Whitaker tem que ser despedido por isto e com êle todo o grupo de ministros do Sr. Jânio Quadros — que bons ventos os levem, inclusive ao próprio Sr. Jânio Quadros. Pois todos êles são passageiros. Apenas o Brasil e os interêsses de seu povo são permanentes e eternos.

* * *

NÃO pode o Sr. Café Filho capitular. Se êle o fizer estará lavrando um convite à destruição dêste País. Se êle se mantiver firme, estará salvando não apenas a Nação e o povo, mas talvez até a sua própria pele, pois ninguém pode prever as consequências do desespêro do povo. Quem avisa, é um adversário, um adversário leal, que não tem compromissos com grupos econômicos.

Desapropriada a Favela do Vintém

Terminou, ontem, o prazo concedido aos favelados da "Vila do Vintem" no Realengo, para que se transferissem para outro local.

A Comissão de Inquerito da Comissão de Favelados da Prefeitura, presidida pelo deputado Euripedes Cardoso de Menezes, de comum acordo com o Procurador Geral da Prefeitura e com o dr. José de Queiroz presidente daquela Comissão, solicitou ao Prefeito Alim Pedro a desapropriação da área em questão.

Em audiencia especial, o deputado Cardoso de Menezes, que se fez acompanhar daquelas autoridades, da Deputada Dia Costa e-presidente da Comissão e da assessora tecnica Alayde Ulrich de Almeida, expôs ao Governador da cidade a documentação atinente ao assunto, tendo S. Excia. resolvido decretar imediatamente a desapropriação, com o que respeitando-se a decisão da Justiça, desolveu a tranquilidade à população do "Vintem".

Espera-se que essa grande favela seja incluida entre as primeiras que, na zona do Centro, serão beneficiadas pelo plano de urbanização que o sr. Arcebispo D. Helder Camara já principiou a executar na Praia do Pinto.

OLEO DE CEDRO
O MELHOR P/MOVEIS
Caixa postal, 1485 — Rio
Fone 32-9309

Ontem, no amistoso de Manaus, Vasco da Gama, 2 x Saest, 1

BOTAFOGO X PORTUGUÊSA

A MELHOR PELEJA DE HOJE

Boa batalha em perspectiva - Dois 'ferrolhos' em ação - Favorito o alvi-negro - Equipes

No pedaço da rodada que hoje será cumprida, surge o prelio Botafogo x Portuguesa como o de maior projeção.

De fato, dos três embates de hoje, o que irá ferir-se na rua General Severiano entre alvi-negros e lusos apresenta maior envergadura. Pois, sobretudo, atuam eles no mesmo sistema de ações, isto é, usam o ferrolho. E esse fato, por si só, não deixa de dar ao cotejo um colorido diferente.

Por outro lado, trata-se de duas equipes que venceram nos últimos compromissos e que, dessa forma, estão com moral suficiente para lutarem à guisa de outro triunfo.

A peleja, pois, deverá agradar.

FAVORITO O BOTAFOGO

Muito embora o Botafogo não venha atuando com acerto, e seja

(CONCLUI NA PAGINA 11ª)

SANTOS
Não contará com o companheiro Gerson

GERSON
Estará ausente, hoje, da zaga alvi-negra

Em Manáus, o Vasco enfrentará o América

PAULINHO
Zagueiro do time de São Januário

Volta o Vasco, hoje, a jogar em Manaus.

O gremio cruzmaltino, que, ontem, enfrentou o Fast Clube, dará combate ao America, uma das grandes equipes locais.

O «match», está despertando grande interêsse, em virtude do valor dos gremios litigantes.

NO 80 RIO N.º 233

GAZETA DE NOTICIAS

...OMINGO, 9 - Outubro - 1955

O TEMPO

...MO — Bom, com pelo...
...ERATURA — Estável
VENTOS — De Norte a Nordeste, moderados
MAXIMA — 33,4
MINIMA — 19,7

OSVALDO
Zagueiro do onze "barlri"

Hoje, na Lagôa Rodrigo de Freitas, a regata Pré-Campeonato

Na Lagoa Rodrigo de Freitas, na manhã de hoje, teremos a regata pré-campeonato, que vem empolgando os meios nauticos da metrópole.

Flamengo e Vasco, como sempre, darão um brilho excepcional à esperada pugna.

O PROGRAMA

A Federação Metropolitana de Remo elaborou o seguinte programa para a Pré Campeonato:

PRIMEIRO PAREO

As 9 horas — Out-riggers a 4 remos com timoneiro — Novissimos. 2 — Botafogo; 3 — Guanabara; 4 — Icaraí; 6 — Flamengo; 7 — Vasco; 8 — Vasco (com filhenia).

SEGUNDO PAREO

As 9,13 horas — Skiffs Inco — SeSenhora. 3 — Flamengo; 4 — Icaraí; 6 — Botafogo; 7 — Boqueirão; 8 — Vasco da Gama.

TERCEIRO PAREO

As 9,30 horas — Ioles francheo a 8 remos — Principiantes. 3 — (CONCLUI NA PAGINA 11ª)

TELÊ E ESCURINHO
Ponteiros do onze do tricolor da cidade

Fluminense x Santa Cruz, no Recife

(TEXTO NA PAGINA ONZE)

Tentará o Olaria reabilitar-se frente ao São Cristóvão

Em Figueira do Melo o confronto - Batalha igual - Formação dos quadros

O Olaria vem de ...sobre a reabilitação frente ao São Cristóvão. Hoje, em Figueira de Melo.

Mas os rubro-verdes, que estão ...com a ...

(CONCLUI NA PAGINA 11ª)

Ainda os bairros pretendem ...

CARLINHOS
Ponteiro esquerdo dos "cadetes"

DENTISTA
...tratamento de canais pelo novo sistema GLIDDEN e RADAN.
Serviço protético perfeito
DR. WILSON A. CINTRA
Consultas com hora marcada pelo telefone 42-3693, das 9 as 18 horas diariamente
Assembléia 32-5.º and. sala 501

Vai o Madureira a "Caio Martins"

Surge o Canto do Rio como favorito - Quadros prováveis

(TEXTO NA PAGINA ONZE)

NOSSOS PALPITES PARA A CORRIDA DE HOJE

(DO CRONISTA JURACY ARAUJO, CHEFE DA REPORTAGEM TURFISTA DA "GAZETA DE NOTICIAS")

ELVANTE	—	RENDEIRA	—	INVENTIVA	—	12
FALERNITO	—	CHARBAL	—	EMERSON	—	14
TIO CAPATAZ	—	LUARZINHO	—	MINARSO	—	13
CEDRO	—	RIO NEGRO	—	TANOS	—	12
EL MAMBO	—	MAYPU	—	TIO PEPITO	—	12
RADAK	—	ISSIMA	—	ORMANDIE	—	22
DISCIPLINA	—	NAVEGANTE	—	GIBATÃO	—	12
PLUME DORÉE	—	MISS TAURA	—	RIDE	—	23

Portuguêsa x São Paulo, o grande "match" de hoje no Pacaembu